Director
RAYMUNDO SILVA

Correio da Manhã

Proprietario
EDMUNDO BITTENCOURT

Endereço telegraphico — "CORREOMANHA"
Impresso em papel da HOLMBERG BECH & C. — Stockolmo e Rio

Tels.: Director, 1338, C. — Red. 5698, C. — Administ. 37, C.
Impresso em papel do H. DIEDEN & C. Rio Janeiro e Malmoe

ANNO XXII — N. 8.611
Gerente — V. A. DUARTE FELIX

RIO DE JANEIRO — SEGUNDA-FEIRA, 2 DE OUTUBRO DE 1922

REDACÇÃO
Largo da Carioca n. 13

A população carioca assistiu hontem a uma cerimonia verdadeiramente empolgante e grandiosa

A Procissão Eucharistica foi a mais brilhante e eloquente affirmação de fé religiosa até hoje realizada no Brasil

Cerca de duzentas mil pessoas renderam, contrictas e respeitosas, a homenagem do seu culto acendrado á sacrosanta imagem de Jesus Sacramentado

Imponente espectaculo o da multidão que hontem desfilou pelas ruas da cidade, rendendo a homenagem do seu culto a Jesus, o Mestre Divino, cujos ensinamentos nós todos guardamos, como uma preciosa reliquia, dentro do nosso coração. Nunca se presenciou, no Rio de Janeiro, quadro tão majestoso e, ao mesmo tempo, tão commovedor e simples. Quasi toda a população, sem exagero, participou dessa publica e solenne demonstração de fé, entoando os hymnos do seu amor ao meigo Rabbi, que de um rincão solitario da Judéa fez irradiar pelo mundo o evangelho da misericordia, consolador dos afflictos e refugio dos transviados.

Aquellas vozes que subiam ao céo, num clamor de piedade, eram bem as vozes do Brasil inteiro, ajoelhado, cheio de contricção, aos pés do Salvador amantissimo. Eram as vozes das nossas almas, que, tocadas da pureza da "bôa nova" christã, se elevavam ao reino de Deus, supplicando-lhe para nós a ternura do seu perdão e as benções da sua infinita bondade. Se alguem, um dia, duvidou de nós — da nossa nobreza, da nossa esperança, do nosso heroismo — hontem, de certo, se penitenciou do seu erro e louvou, na sua admiração, a gloria immortal da nossa raça. Porque o espectaculo do povo, acompanhando, ungido da mais sincera emoção, a romaria eucharistica deste domingo, foi tambem, e sobretudo, um exemplo radiante de energia e de fé. Elle quiz dizer que ainda é, espiritual e moralmente, o mesmo povo de todos os seculos; digno desta terra que o Senhor lhe deu para cultivar e da qual, com paciente labor, fez elle a metropole mais bella e mais soberba do mundo contemporaneo. Elle quiz dizer que ainda crê no seu futuro, esplendido de belleza e magnifico de gloria; que ainda não se aviltou ao contacto grosseiro dos interesses materiaes, nem lhes sacrificou o seu nobre e luminoso idealismo; que ainda conserva, perfumada, no seu coração, a dôce flôr da crença; que ainda sabe amar o seu Deus sobre todas as coisas e ainda tem, nas suas horas de dôr, nas suas horas sombrias das Oliveiras, serenidade para erguer até onde fica o Senhor os olhos rasos de lagrimas e implorar-lhe o perdão de suas culpas, a absolvição de seus peccados.

Velhos, moços e creanças, vós todos nos déstes, hontem, o testemunho consolador da vossa fé!

Vós nos fizestes acreditar, mais do que nunca, nas extraordinarias reservas de energia moral e na estupenda capacidade de heroismo e de crença do nosso povo, que, sendo valente como as armas na guerra, tambem é generoso como um justo na paz!

Vós nos ensinastes a amar com doçura e a perdoar sem odios todo o segredo dessa religião, contra a qual nunca ha de prevalecer o demonio das trevas, porque ella — a Verdadeira, a Intangivel, a Unica — tem a defendel-a dos ataques do inimigo a couraça dos nossos peitos, fortes como a propria fé que os robustece e os illumina!

VARIOS ASPECTOS DA IMPONENTE PROCISSÃO

A GRANDE PROCISSÃO EUCHARISTICA

Realizou-se hontem, á tarde, a grandiosa procissão com que a egreja catholica encerrou o Congresso Eucharistico.

Como proviramos, ella excedeu toda a expectativa, porque nenhuma outra se realizou nem se realisará nesta capital com tanta pompa e riqueza, nem com tão extraordinaria concorrencia. Foi um imponente cortejo de fé. O dia manteve-se sombrio, fresco, sem sol, como convinha á grande solennidade religiosa. Um dia bellissimo!

A chuva da vespera, que foi providencial, varreu as ruas, livrando-as da poeira. Essas circumstancias concorreram para que o grande trajecto da matriz da Gloria á praça Mauá fosse feito alegre e suavemente.

A grande procissão foi organizada de accordo com as instrucções publicadas, o que permittiu leval-a a termo com regularidade, successo, constituindo um grande triumpho, para os seus organizadores.

Desde uma hora da tarde começaram a chegar aos logares previamente determinados todas as congregações religiosas, irmandades e collegios, ordens, etc., que deviam tomar parte na procissão, que começou a desfilar pouco depois das 2 horas, na seguinte ordem:

Depois de diversos guardas civis em bicycletas, vinham os escoteiros catholicos precedidos da bandeira brasileira e da papal, puxadas pela sua banda de musica. Seguiram-se os bandeirantes catholicos, todos vestidos de branco, guardando a bandeira nacional. A banda de musica do Corpo de Bombeiros precedia diversos collegios de meninas, inclusive as educandas da Sociedade Amante da Instrucção e de N. S. do Amparo desta capital e de Petropolis. Desfilaram depois as Congregações das Filhas de Maria, todas de branco, com os seus véos e fitas respectivas. Eram muito mais de duas mil. Seguiam-se as associações diversas, a Confraria do Rosario, Centro Social Feminino, Confraria das Mães Christãs, Senhoras de Caridade, Apostolado da Oração e Associação do Santissimo Sacramento.

Passaram, depois, em boa ordem os collegios militarizados: Diocesano de S. José, Santo Ignacio, Santo Alberto, S. Vicente de Paula, de Petropolis, Menores Abandonados, Paula Freitas, Gymnasio e Escola Popular de S. Bento e Gymnasio Brasileiro com o seu estandarte — Deus, Patria e Liberdade.

Depois de uma banda da Força Policial, vinham as congregações marianas e as ligas catholicas, precedidas pelos seus bellos estandartes, que eram mais de cem.

Esta parte da procissão era uma das mais numerosas. Os irmãos acompanhados pelos seus dirigentes entoavam hymnos a Jesus. Seguiam-se os membros do Congresso Eucharistico, todos respeitaveis, pessoas de mais alto destaque na nossa sociedade.

Vinham, depois, as Irmandades, entre as quaes as de: Santo Christo dos Milagres, de S. Januario e Dôres, Mãe dos Homens, Santo Antonio e N. S. da Conceição do Morro de S. Carlos, Divino Espirito Santo, do Estacio de Sá, Santo Antonio dos Pobres, S. Gonçalo Garcia e S. Jorge, Espirito Santo de Sant'Anna, N. S. da Penha de França, com as suas duas escolas e uma banda de musica; N. S. do Rosario e S. Benedicto, N. S. do Rosario, de Nictheroy, Santa Estephania, S. João Baptista e Espirito Santo, do Engenho Novo, Senhor do Bomfim, S. João Baptista e Espirito Santo de Maracanã, S. Miguel e Almas, de Sant'Anna, Nossa Senhora das Neves, de Paula Matto, Nossa Senhora da Conceição do Outeiro, S. Sebastião, de Todos os Santos, São Miguel e Almas e Santissimo Sacramento de Santa Rita, S. José e S. Sebastião, de Jacarepaguá, N. S. da Pena, protectora das sciencias e das artes, Espirito Santo da Lapa do Desterro, Patriarcha José, Santa Cruz dos Militares, Dôres do Coração de Maria, Irmandade da Santa Casa, e Carmelitas Descalços. Ordens Terceiras: Carmo do Desterro, Bom Jesus do Calvario, Minimos S. Francisco de Paula, Monte do Carmo e de S. Francisco da Penitencia; as Irmandades do Santissimo Sacramento da respectiva parochia e da Candelaria, os Franciscanos de Cascadura, Irmãos Franciscanos, Irmãs de Caridade de S. Vicente de Paula e do Asylo Bom Pastor. A ultima parte da grande e memoravel procissão do Santissimo Sacramento, era constituida de sacerdotes do clero regular e secular, os quaes revestidos dos sagrados paramentos desfilaram na seguinte ordem:

Irmãos Maristas, o Verbo Divino, N. S. da Salette, Missionarios do Coração de Maria, Salesianos, Redemptoristas, Lazaristas, Carmelitas Descalços, Capuchinhos, Carmelitas, Frades Menores da Terra Santa, Frades Menores, Benedictinos, Jesuitas Barnabistas, Premonstratenses, Seminaristas Sacerdotes Seculares, Coro Parochial, que levava a Cruz Alçada, Collegiada de S. Pedro, Cabido Metropolitano, Cardeal arcebispo, Nuncio Apostolico, O primaz d. Jeronymo Thomé, Arcebispo coadjutor, arcebispos e bispos das archidioceses e dioceses brasileiras.

Trajando a rigor, vinha depois, uma commissão de honra do Congresso, que precedia o carro da Eucharistia, no qual d. Duarte Leopoldo da Silva, arcebispo de S. Paulo, conduzia o Santissimo Sacramento. Este carro, que o povo não consentiu fosse puxado por duas parelhas de cavallos castanhos, era bellissimo: tinha no alto um sacrario, todo illuminado e, á frente, quatro anjos, cantando hosannas e incensando.

Era adornado por flores naturaes e posteriormente illuminado com lampadas e cirios.

A procissão que seguiu pela Avenida Beira-Mar, entrou na Avenida Rio Branco depois das 3 horas e, pouco depois das 4 horas, começou a penetrar na praça Mauá, obedecendo sempre á sua organização e na melhor ordem, o que causou magnifica impressão. Todas as corporações que tomaram parte na procissão, com seus estandartes, obedecendo aos encarregados de cada uma foram entrando na grande praça e occupando os respectivos logares e, assim, mais de cincoenta mil pessoas tomaram logar em frente ao grande altar, todas animadas pelo maior respeito religioso. A entrada do carro eucharistico foi feita por entre geraes applausos e com as saudações de:

— Viva Jesus!

— Viva a Santa Cruz!

— Viva o Brasil!

Os representantes do clero regular e secular que o precediam cantavam o hymno brasileiro.

Cerca das 6 horas, toda a procissão estava dentro da praça, cercada por enorme massa de povo. O aspecto era unico e inesquecivel, majestoso e imponente.

O cardeal, primaz, o nuncio apostolico e o arcebispo coadjutor subiram para o altar Eucharistico, seguidos pelos demais arcebispos e bispos, sendo o ultimo d. Duarte Leopoldo Silva, arcebispo de S. Paulo, que conduzia o Santissimo Sacramento. No altar já se achavam muitas pessoas de alto destaque e autoridades militares.

A praça Mauá, que permanecia até então ás escuras, illuminada apenas pelas tochas, foi toda illuminada e, logo depois, toda a Avenida, sendo surprehendente o aspecto que apresentavam.

Os arcebispos e bispos cantaram o "Tantum Ergo". O arcebispo coadjutor fez uma prece pelo Brasil e seu povo, por todas as classes sociaes e cada brasileiro em particular. Os assistentes ajoelharam, o cardeal Arcoverde deu a benção papal, as bandas de musica executaram o hymno nacional e de todos os labios partiram saudações enthusiasticas pelo Brasil. E assim terminou a grande solennidade, que foi nova e vibrante demonstração de Fé do nosso povo. A' benção, seguiu-se a dissolução do cortejo, que ficará para sempre registrado nos annaes da nossa vida de povo culto, religioso e bom.

O altar Eucharistico

O grande altar Eucharistico, confeccionado sob a direcção de Monsenhor Gonzaga do Carmo, vigario da Gloria, era bellissimo e de grande effeito. Foi levantado no fundo da praça Mauá, do lado do mar. Um grande manto regio, encarnado, com fundo branco estrellado, aberto, tendo no alto uma corôa, cobria o altar onde dominava o Sacrario. As flores que o adornavam eram em profusão, inclusive duas grandes e vistosas "corbeilles", offerecidas pela infantaria e corpo da Armada. A subida para esse altar era feita por duas rampas dos lados e uma escada central. Innumeras lampadas illuminavam, feericamente o altar, que á noite apresentava um aspecto deslumbrante. A guarda de honra do altar era dada por marinheiros nacionaes e soldados do Batalhão Naval.

As flores do altar e do carro foram disputadas pelo povo

Dissolvido o colossal cortejo religioso, o povo assaltou o carro Eucharistico e o altar, no intuito de conservar uma flor das que os guarneceram. Esse desejo foi levado a effeito sem atropello e sem desrespeito. Cada qual procurou contentar-se com o que lhe foi possivel obter.

Em pouco tempo, tanto o carro como o altar, foram despojados das flores naturaes que os ornamentavam, não se perdendo coisa alguma, porque tanto as flores como as folhas foram disputadas com o maior interesse e sentimento religioso, como lembrança da procissão que ficará registrada como o maior acontecimento da data historica que atravessamos e que essa procissão procurou rememorar, o que conseguiu brilhantemente.

O cardeal Arcoverde aguardou a procissão no edificio da Mitra Episcopal

O cardeal Arcoverde acompanhado pelo arcebispo Primaz da Bahia e por Monsenhor Moura Guimarães, aguardou a passagem da procissão no edificio da Mitra Episcopal, á avenida Rio Branco, desde as 3 horas, para incorporar-se como effectivamente fez, com o arcebispo da Bahia e os demais sacerdotes que ahi estavam, por occasião de approximar-se o carro Eucharistico.

Aspectos da Avenida Beira-mar

A avenida Beiramar, que foi adornada com bandeiras e galhardetes, nos postes de illuminação, desde o meio-dia começou a receber uma grande parte da população local, desejosa de assistir á passagem do cortejo Eucharistico e principalmente á chegada das innumeras devoções e irmandades que tinham como pontos de reunião diversos logares da referida avenida, desde o Sylogeu á praia de Botafogo. Da 1 hora por deante, o movimento tornou-se mais intenso, até que, ás 2 horas, para quando estava marcado o desfile, já duas grandes alas de povo se estendiam aos lados da Avenida, e assistiam com satisfacção aos preparativos para a procissão.

O cardeal-arcebispo deixa a Praça Mauá

O cardeal Arcoverde demorou-se ainda por muito tempo junto do altar Eucharistico, emquanto a praça repleta de congregações, ordens e irmandades, que começavam a sua retirada. Aos presentes, não occultava a sua grande emoção, regosijando-se pelo grande triumpho conseguido com a procissão, levada a effeito com tanta felicidade e successo, e que encerrava uma grande demonstração dos sentimentos religiosos do nosso povo. Cerca de 6 1/2 horas, sua eminencia tomou o seu auto, em companhia de d. Manuel, do primaz da Bahia, e dos respectivos secretarios.

O povo que cercava o auto nesse momento, applaudiu e ovacionou o nosso illustre prelado. A esse auto seguiram-se os dos srs. nuncio apostolico e dos demais demais prelados, partindo todos por entre acclamações do povo.

A procissão entrou na Avenida depois das 3 horas

Já passava das 3 horas, quando o grande cortejo entrou na Avenida Rio Branco, sendo recebido com acclamações da enorme massa popular que enchia a grande arteria. Era, alliás, enorme o numero de pessoas de todas as classes, que se premiam para ver melhor a passagem do cortejo, que desceu em boa ordem. Elevado numero de automoveis, cheios de familias, postados no centro da avenida, concorria para augmentar o aspecto, que era realmente indescriptivel. De todas as janellas numerosas familias admiravam a passagem do cortejo e applaudiam. A passagem do Corpo Eucharistico despertava maiores applausos. O povo ajoelhava contricto, á sua passagem. Diversos predios foram lindamente ornamentados, entre estes o da Mitra Episcopal e o da Casa Sucena. A Avenida, por sua vez, recebera enfeites em abundancia, em toda a sua extensão: eram escudos, bandeirolas, guirlandas e flores naturaes.

O cortejo faz a sua entrada triumphal na praça Mauá

A' 4 horas em ponto, iniciou o cortejo a sua entrada na praça Mauá, que estava, então, vasia, porque o povo, distanciado pelo rigoroso policiamento, em consequencia do cordão de isolamento que fôra estabelecido, reservou para os que tomavam parte no cortejo uma grande area, em que tomaram logar cerca de cem mil pessoas. Durante duas horas, passaram junto á estatua do visconde de Mauá, milhares de pessoas, incorporadas ás diversas associações religiosas. Uma coisa verdadeiramente assombrosa, inacreditavel mesmo! A's 6 horas, quando o cardeal deu a benção papal, por entre unanimes acclamações do povo, ao som das bandas militares, que executavam o hymno da patria, o aspecto era grandioso!

A população em peso tomou parte no cortejo de Fé

Não é possivel computar o numero das pessoas que tomaram parte no grande cortejo Eucharistico de hontem, porque foi quasi toda a nossa população catholica.

No cortejo tomou parte todo o clero e com elle todas as ordens, irmandades, congregações, confrarias, devoções, collegios e asylos religiosos desta capital, podendo-se, com segurança, affirmar que mais de cincoenta mil pessoas tomaram parte directa e activa no memoravel cortejo religioso, mais de trezentas mil assistiram á sua passagem, postadas da praia de Botafogo á praça Mauá e delle conservarão inesquecivel lembrança, para transmittir ás gerações que se succederem.

NO MEXICO

Uma sublevação militar suffocada em Ciudad Juarez

Communica-nos a embaixada do Mexico:

"Esta embaixada recebeu hoje a seguinte mensagem:

"Mexico, 1º de outubro — Pela madrugada de hoje, 125 soldados da guarnição da Ciudad Juarez, iniciaram uma sublevação parcial que immediatamente foi suffocada por forças leaes, sob o commando directo do general Mendez. A calma se restabeleceu immediatamente, funccionando normalmente, desde as primeiras horas da manhã, todos os serviços publicos e privados. — O ministro das Relações Exteriores Pani."

Incendio numa habitação collectiva de Nova York

Nova York, 1 — Violento incendio manifestou-se, durante a noite, em uma habitação collectiva da rua Cento e Nove, causando a morte de sete pessoas. Foram tambem retiradas do predio incendiado dez pessoas que se acham quasi asphyxiadas ou feridas.

Pretenso accordo franco-allemão

O "Matin" oppõe um desmentido a affirmações do ex-kaiser

Paris, 1 — Referindo-se a certas allegações feitas recentemente pelo ex-kaiser a proposito de um pretenso accordo franco-allemão, o "Matin" classifica-as de mentirosas e oppõe-lhes dois importantes documentos que figuram no archivo do Quai d'Orsay. O primeiro é um despacho que o sr. Noailles, então embaixador da França em Berlim, enviou em 20 de outubro de 1899 ao sr. Delcassé, então ministro dos Negocios Estrangeiros do gabinete francez, e no qual o alludido diplomata relata que o principe de Bulow, chanceller do imperio nessa época, lhe perguntara se, achando-se a Inglaterra empenhada em guerra com o Transvaal, não seria o momento de concluir um accordo entre a França e a Allemanha.

Bulow indicára que a occasião era excellente para que a França juntasse os seus esforços aos da Allemanha, afim de se constrangir a Inglaterra a desistir de planos de conquista e afim de pôr termo á hegemonia britannica.

O segundo documento é a resposta que o sr. Delcassé, depois de ter conferenciado sobre o assumpto com os srs. Loubet e Waldeck Rousseau, então respectivamente presidente da Republica e do conselho de ministros, enviou para Berlim, em 30 do mesmo mez. Nesse telegramma, o sr. Delcassé manifesta surpresa pelo que a embaixada lhe communicara e declara que a França, nada havendo suggerido, não tinha que tomar a iniciativa que o chanceller allemão estava insinuando.

A chegada do novo embaixador italiano

A bordo do "Principe di Udine" chegou hontem a esta capital o sr. Vittorio Cobianchi, novo embaixador italiano no Brasil.

O desembarque de s. ex. effectuou-se no cáes do porto, logo depois de desembaraçado aquelle paquete, notando-se entre os presentes, os representantes da embaixada da Italia e do governo, além de grande numero de membros da laboriosa colonia do paiz amigo.

NOUVELLES DU JOUR

DE L'ETRANGER

Le bourgmestre Adolphe Max est arrivé á Cherbourg. Interviewé á propos de son voyage il s'est declaré enchanté de la visite qu'il venait de faire au Brésil et qu'il était touché des preuves de sympathie et d'amitié que lui témoignérent le Gouvernement et le peuble bresilien. Ces mêmes demonstrations s'adressaient, d'ailleurs, á la France. Il a fait l'éloge des possibilités commerciales et industrielles du Brésil et il a ajouté que l'Europe devait tourner ses vues vers l'Amérique du Sud ou il y avait un marché économique de premier ordre.

— On continue á prendre des mesures préventives á Lisbon, ne contre un mouvement subversif qui a été découvert récemment et qui devait éclater le vendredi dernier.

— M. Franklin Bouillon a terminé avec succés sa mission á Smyrne et se trouve de retour á Constantinople.

— Sa Sainteté le Pape Pie XI a reçu une dépêche trés respectueuse de Moustapha-Kémal ou le chef du gouvernement nationalisme turc attribue la responsabilité des massacres aux grecs. Comme le généralissime Kémaliste avait designé le 30 du mois dernier pour la compléte évacuation de Smyrne par les chrétiens, le Saint Pére a sollicité un contre ordre, en declarant que tous les chrétiens etaient sous la protection de l'archevêque de Smyrne, Monseigneur Vallpa.

— Les Kemalistes ont évacué Erenkeui.

— L'ex-Roi Constantin est résolu á fixer sa résidence en Italie. Il a déclaré qu'il ne désirant pas habiter l'Angleterre.

On lui avait assigné d'abord le Danemark ou la Suisse, mais ce dernier pays n'était pas disposé á lui donner asile aprés l'avoir accueilli dans son précédent exil, lors de sa premiére abdication.

— Le Prince Paul de Grece a été invité á rester auprés de son frere le nouveau roi.

Le motif de cette invitation est la croyance ou l'on est que la nouvelle reine ne puisse par donner d'heritier au trône.

— Les anglais ont établi la censure pour les nouvelles militaires.

NEWS IN BRIEF

Moscow, sept. (By the Associated Press). — The beggars of Moscow have been enjoying resumption of free trade under the Soviet regime nearly as much as the profiteers and speculators. A year or so ago when the government doled out everything to everybody, the aristocrat and the beggar alike, and money was of very little use, mendicants virtually disappeared from all their haunts at the various street corners. But with the reopeneing of trade and then the daily parade of shoppers began anew the beggars returned and, apparently, brought a lot of relatives and friends with them.

The professional beggars of Moscow are a happy lot, when off duty. They congregate in vacant lots and in nooks and corners of out of the way tumbled down buildings where they gamble among themselves, joke and laugh, have their feasts, apparently oblivious of their past, or the future, and have quite as jolly a time as any group of average individuals. The non professionals, the men and women of the better class of other days who beg as a last resort, do not participate in these gatherings which are made up of the classe which has always been beggars and knows nothing else of life.

Tea is served regularly at the beggars' resorts, the water being heated in big black kettles with a wood fire underneath. Tin cans, broken cups, any kind of a receptacle, are brought into use by the various individuals, the scene in some respects resembling the camps of american tramps by the side in summer.

Late in the day, or during the evening, stews or some other substantial food is served, the beggars paying the boss beggar in kind or with a few roubles for whatever he may eat from the mess. The boss beggar doesnt actually beg himself, his chief duties being to cook the food brought by the others and to carry to and from their places of "work" some of the beggars unable to walk or crawl because of their deformities.

When a beggars' feast is at its heighth in Moscow, as many laughs and as much merry making may be heard as any one place in Russia.

— The Pope received a message from Mustapha Kemal, written in very deferencial terms, in which the nationalist leader attributes all responsability of the bloodshed to the Greeks. As Kemal had fixed the date of September 30 for the evacuation of Smyrna by the christians, the Pope telegraphed him asking the order be countermanded and declaring that all christians there are under the care of monsignor Vallpa, archbishop of Smyrna.

— It is said in French circles that M. Franklin Bouillon's mission in Smyrna ended successfully. Bouillon arrived yesterday at Constantinople.

— According to the venizelist newspaper "Typos", Constantine decided to make domicile in Italy, after having told that his refuging in the British soil is undesirable. It was suggested that he could go for Denmark or Switzerland, but the newspaper alleges that Switzerland which asylumed Constantine before, wants not him again.

— The Greek revolutionary committee asked prince Paul to remain in Greece with the new king. This decision is due to the belief that the new queen is not expected to give birth to a heir. Prince Paul must be the heir presumptive to the throne.

— It is believed that the hostilities between the British and Turkish forces may begin in any hour, unless the Turks withdraw from the neutral zone. The British established the wartime censorship.

No acampamento do Russell

Como vivem alli os fuzileiros norte-americanos

A companhia de guerra ficará até 15 de Novembro

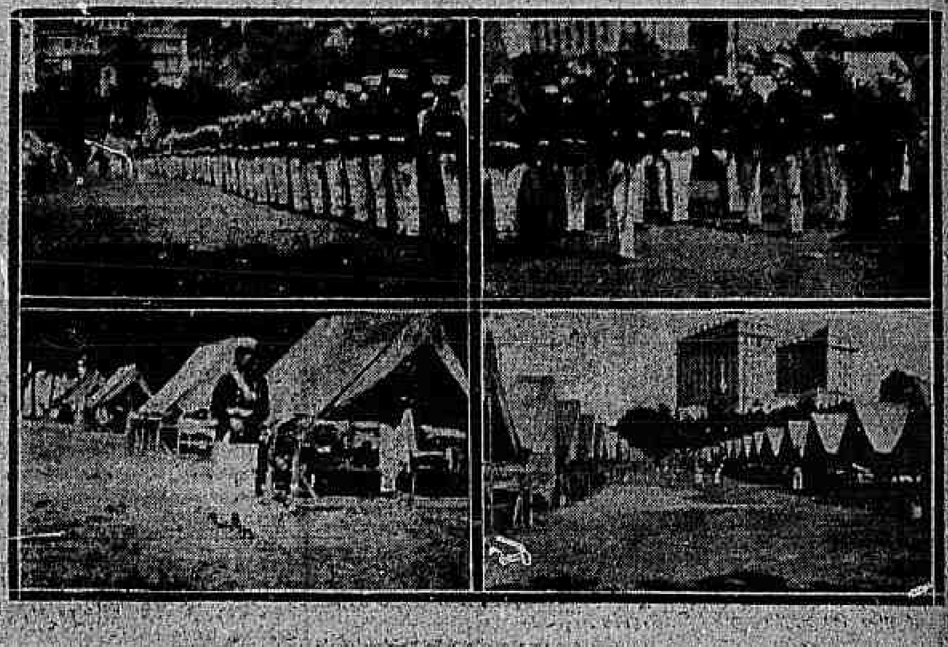

Aspectos do acampamento do Russell

A nota mais pittoresca, talvez, deixada pelas festas commemorativas do Centenario, cujos ultimos écos ainda não se apagaram de todo, é o acampamento militar improvisado pelos norte-americanos, no campo gramado que fica ao lado da praia do Russell. Alli, á sombra das arvores e dominando com a vista o vasto e bellissimo panorama da bahia, que a prosa e a poesia dos estrangeiros tanto tem decantado com palavras e metros mais ou menos cheios de enthusiasmo, assentou uma companhia de guerra da poderosa democracia do norte os seus penates provisorios. Ella veiu, a bordo de um couraçado, addida á embaixada especial ás solennidades de 7 de setembro, e ficou, para tambem tomar parte em outras.

O *Correio da Manhã* visitou hontem, ao cair da tarde, os bravos e desempenados marujos do corpo de fuzileiros yankees. Já a hora do arriar da bandeira e defronte, estava formada a companhia, com a respectiva banda de musica, para prestar as devidas honras. Em torno, poucas pessoas: umas curiosas e desconfiadas, olhando de longe aquelle apparato de força estranha em terra indigena; outras, mais familiarisadas e menos assustadas, mais proximas daquelles typos louros armados até aos dentes, que manobravam com uma rapidez e uma segurança perfeitamente notaveis. A leve e verde rama do campo tinha desapparecido, pisada e amassada duramente pelas solas de sapatos crús.

Ao ver-nos falando a um interprete amavel, portuguez de origem e sargento machinista contratado, com quem trocavamos impressões, o commandante da companhia, major Randolph Coyle, chegou-se e estendeu-nos a mão. Sympathico, gentil, quando lhe demos a nossa qualidade de jornalista, em serviço de informações, o official exclamou:

— *All right!*

E conversamos, emquanto a companhia debandava. Estão alli 124 barracas, com 161 fuzileiros. Vieram todos tomar parte nos festejos, e se alojaram no local, por ordem do governo. Estão satisfeitos, tanto que para a semana vão franquear ao publico a visita diaria ao acampamento.

— Ainda não está fixado o dia para essa abertura, mas vamos ao encontro da curiosidade popular, disse-nos o major Coyle. A' toda hora e a todo instante, homens, senhoras e creanças, gente de sociedade e gente simples, passam aqui e confraternisam com os fuzileiros. Sem embargo da disciplina, brinca-se um boccado.

Sorrimos. O commandante tinha pressa e lamentou ter de retirar-se naquelle momento para o Country Club, onde está hospedado com a sua senhora e o seu filhinho, pois desejava ministrar-nos alguns detalhes.

— Se quizer voltar amanhã, pela manhã...

Agradecemos, mas allegámos que não era possivel. Voltariamos, mas com a reportagem feita. Então o major Coyle ordenou ao interprete que nos acompanhasse e que nos mostrasse tudo.

Faz gosto ver o asseio e a ordem com que tudo aquillo está montado. Entre as 124 barracas, alinhadas como se fossem para campanha, não falta nada. Apreciámos cada qual em separado: a pharmacia, a sala de operações, a enfermaria (com um doente), a casa da guarda, a intendencia, a rouparia, os banheiros de officiaes e de marinheiros, com os respectivos serviços sanitarios, a barbearia, a lavanderia, duas garages, com dois automoveis, duas motocycletas e uma bicycleta, a casa da ordem, a pagadoria, a estação radiotelegraphica, cujos apparelhos dispõem de uma capacidade para falarem a roda de 450 milhas, e que para alli foram transportados dentro de uma só mala, a despensa, a cozinha e a sala de refeições. Ia servir-se o jantar. Em todas as barracas, uma lampada electrica illuminava o interior. Dos fogões brunidos e fumegantes, onde os cozinheiros e ajudantes mexiam e remexiam nas panellas esmaltadas, vinha um cheiro agradavel. Espiámos cautelosamente. Como de um *home* confortavel, vinha de lá o ruido do preparo de comidas especiosas, dessas comidas que se encontram nas novellas sentimentaes norte-americanas, mais do que estimulantes ao sabor do indigena: a vitella fria, o carneiro succulento cozido, com molho branco, o *stilton* com aipo, a torta de amoras, o *pudding* de qualquer coisa, a *tea-party*, enchendo tudo de um aroma de campo em festa. Fazia pena a ausencia de mesas para os gorgs successivos, o *older elder-berry-wine*, o Xerez, o Porto, o limão, a canella e a noz muscada, que em outros tempos, antes da lei fatal, proporcionavam as delicias dos apperitivos complicados.

Um official, adivinhando a observação que faziamos ao interprete, passou e sorriu malicioso...

Fomos adeante. Não havia como constatar o traço caracteristico, naquella miniatura de praça de guerra, o desapparecimento da arte do limonadeiro, num povo pouco affeito á abstinencia. Ninguem mais forte, nem mesmo o inglez, nos refrescos — *summer-drinks*, do que o norte-americano. Fóra as bebidas do inverno, já se vê. A lei, porém, pelo menos em face da disciplina de ferro, nos quarteis, extinguiu as tradições regadas. Foram-se as preparações do *shery*, do *claret*, do *brandy*, do *gin*, do *rhum*, do *champagne*, dez e vinte doses, por sessão. Agora, o regimen era a secco...

A um canto, um grupo se exercitava em gymnastica e em *sport*, a gymnastica e o *sport* do soldado americano, por gosto, por elegancia, por disciplina, por educação, exercicios que se os tiverem de rebentar, rebental-os-hão, mas, geralmente, de pé, victimas do esforço e da ancia de serem mais robustos, mais ageis e mais promptos do que os outros povos, como em Versailles, nos tempos luminosos de Luiz XIV estoiravam os martyres da pragmatica!

As barracas são armadas em lona solida. Dizem elles que quando cerradas á entrada, são absolutamente invisiveis a quem anda por fóra, até mesmo a quem tenha os olhares balzaquianos que, como se sabe, são verdadeiras brocas de observação, que vêem tudo...

São alojamentos simples e, excepto os do commandante e os dos officiaes immediatos, são todos occupados por duas camas de vento, duas malas e uma pequena estante, com livros, revistas e jornaes. O gosto artistico, que na raça anglo-americana estava longe de ser um dom nativo, criou-se definitivamente entre os dois povos irmãos até nas coisas mais simples. Nos americanos, então, percebe-se que esse gosto é só delles, de um geito especial, como naquellas barracas toscas onde tudo é improvisado e onde tudo revela a simplicidade alliada á elegancia marcial.

Tinhamos acabado de percorrer todas as installações. As sentinellas, em numero de seis, espalhadas aqui e acolá, rondavam, de carabinas ao hombro, revesando-se de duas em duas horas. O capitão ajudante Samuel Shepherd, a quem cumprimentamos, de passagem, concordou comnosco que tudo estava em ordem.

— E quando houver necessidade de alguma prisão disciplinar?

— O preso seguirá immediatamente para bordo do *Nevada*. Conforme o grão de punição, tomará o destino legal.

Ao fim da longa e demorada visita reparámos que até o serviço de esgotos estava installado. A banda dos fuzileiros toca ali tres vezes por semana, segundas, quartas e sextas. A's terças, quintas e sabbados toca no pavilhão da Exposição.

Despedimo-nos do interprete e de alguns inferiores, que nos rodeavam. Um delles, de ordem do commandante, que se tinha ido, pediu-nos avisar pelo *Correio* que o campo será officialmente inspeccionado em breve pelo capitão de mar e guerra Dismukis, commandante do *Nevada*, e que é, presentemente, a patente mais elevada da marinha de guerra norte-americana, no Rio. Em seguida, as autoridades brasileiras tambem o inspeccionarão, sendo então franqueado ao povo. O campo está portanto á disposição da missão naval *yankee* de festas do Centenario, que pretende ficar até 15 de novembro.

Saimos. Na ultima barraca, quasi do lado de fóra, um *gob flot-free*, sentado á sua tarimba lia attentamente. Nem deu pela nossa presença, absorvido no livro que tinha debaixo dos olhos, indifferente ao resto do mundo. Esse marujo novo, louro como um pintainho, de pelle tostada pelo clima, tinha, no fundo transparente dos seus olhos garços, a serenidade pura e altiva do *self command*. Via-se na isenção do seu porte, na autonomia de todo o seu aspecto que elle, apezar da farda, era dono e senhor de si mesmo, da barraca, do ambiente, possuindo-se, dirigindo-se, abastecido e equilibrado nos seus proprios e inesgotaveis recursos, conformado, forte e recolhido na sua personalidade, sciente e consciente, como Robinson na ilha, de que além delle o resto do planeta se alargava fraco e inferior.

Contemplal-o com respeito, á distancia, e sumir pela rua, foi obra de um minuto...

O BURGO-MESTRE ADOLPHO MAX CHEGOU A CHERBURGO

Cherburgo, 1 — Chegou hontem aqui o sr. Adolpho Max, burgo-mestre de Bruxellas, de regresso da sua missão ao Brasil. O sr. Max mostra-se encantado com a visita que fez á America do Sul e manifestou o quanto considera elevado o valor da sympathia que os brasileiros nutrem pela Belgica e pela França. "Para a America do Sul — disse o sr. Max — é, pois, que os nossos paizes devem volver as vistas, porque elles são os mais importantes emporios commerciaes."

Violento temporal em Rom.

A residencia dos soberanos foi invadida pela agua

Roma, 1 — Violento temporal desabou sobre esta cidade, causando prejuizos avultados. Choveu torrencialmente por espaço de tres horas, ficando as ruas inteiramente innundadas. Os bombeiros foram chamados a Villa Savoia, residencia dos soberanos, que foi innundada.

Um levante imminente em Portugal!

O governo toma medidas de precaução

LISBOA, 1 — O governo continúa a tomar medidas de precaução, por intermedio da policia, que está empenhada em dominar qualquer movimento que possa conduzir a uma revolução. As forças militares estão tambem empenhadas em dominar qualquer golpe de rebeldia que porventura venha a ser desfechado, pois que desde sexta-feira que se esperava um levante.

Hoje, tudo vae correndo em calma.

SALUTARIS
A RAINHA DAS AGUAS DE MESA

UM PROBLEMA MUNICIPAL

A população infantil do Districto Federal precisa que lhe dêem escolas onde possa cultivar o corpo e a alma; por isso, um dos problemas mais necessarios entre nós consiste na edificação de predios para os estabelecimentos de ensino elementar. O numero de escolas publicas não é pequeno, no Districto Federal; quasi todas, porém, estão pessimamente installadas, em casas construidas para modestas habitações particulares e que circumstancias eventuaes erigem á altura de templos do ensino. E' impossivel, naturalmente, accommodar uma escola dentro dos compartimentos exiguos de uma casa de familia, seja ella pequena ou grande, pobre ou rica. Todo o mundo sabe disso, tanto que a construcção de escolas constitue, como a construcção de quarteis, hospitaes e theatros, uma especialidade. Ha livros e livros ensinando os engenheiros civis a construir escolas. O que não existe, em toda a literatura polytechnica, são tratados de magica, escriptos por qualquer Cagliostro da engenharia, ensinando a arte de transformar quartos de dormir, salas de jantar, banheiros e cosinhas em salas de classe. No entanto, é esse o processo de mutação brusca que adoptamos officialmente, entre nós; convindo, todavia, que se saiba sómente consistir a mutação em uma substituição de nome: a casa de residencia do coronel Malaquias ou do sr. Tobias de Sá, quarto escripturario do Povoamento do Sólo, passará, de hoje em deante, a ser a vigesima escola mixta do trigesimo districto... O resto, isto é, o milagre da transfiguração, quartos, alcovas e cozinhas, reduzidos a sala de classe, corre por conta do professorado, obrigado a consummar aquelle baptismo.

Quem quizer dar-se ao trabalho de percorrer as nossas escolas primarias, publicas ou particulares, tendo o previo cuidado de tirar a poeira dos seus olhos em qualquer livro de hygiene escolar, poderá facilmente verificar que o problema da edificação de predios escolares é um dos mais ingentes que possuimos. Ha de tudo: salas sem illuminação e outras com illuminação excessiva; compartimentos com capacidade para vinte alumnos ou menos contendo o dobro ou o triplo; classes rabilongas onde a voz dos professores, ainda quando tenha o timbre e a altura da de um Caruso, não chega aos ouvidos dos discipulos afastados, como a vista destes não attinge o quadro negro; outras cuja largura é tal que obriga os professores ao movimento lateral continuo de suas cabeças, da direita para a esquerda e vice-versa, sob pena de deixarem os alumnos sem fiscalização.

Os poderes publicos têm, aliás, tanta consciencia dessa necessidade imperiosa, que toda vez que se fala em emprestimo, lá vem entre os argumentos e as clausulas explicativas de sua razão de ser a construcção de casas para escolas. Precisamos de dinheiro para isso e para aquillo, costuma-se dizer, e tambem para a edificação de predios escolares... Nos momentos criticos essa necessidade imperiosa nunca passa despercebida. Prova de que a causa é justa é servir ella de argumento inesgotavel.

Qual o motivo que impede a solução de um problema que todos comprehendem, de uma necessidade que todos sentem? Será obra sobrehumana a edificação de uma escola? Ao contrario disso, é a coisa mais simples que se possa imaginar, e um dos motivos que obstam á solução do problema é teimarmos em não a iniciar pelo seu ponto mais facil. Ha, no Districto Federal, as escolas da zona urbana e da zona suburbana e rural. Na primeira é naturalmente mais difficil edificar. A área é quasi toda construida; e os terrenos livres, onde existem, são muito valorizados e ficariam muito caros, sobre tudo para o governo, que paga sempre tres vezes mais, pelo menos, do que o particular. Além disso, na zona urbana, onde a população é muito condensada, a frequencia escolar é proporcionalmente muito grande. Portanto, as escolas teriam de ser edificios de proporções respeitaveis, construidos ainda de accordo com as dimensões das outras casas da rua, e essas circumstancias todas, sommadas ao preço do terreno, difficultam a solução do caso. Mas nos suburbios, e sobretudo na zona rural, a coisa muda muitissimo de figura e apresenta-se diametralmente opposta. Os terrenos baldios formam a maior parte das terras existentes, a população, ao envés de condensada, é escassa e disseminada; não ha a obrigação de construir de accordo com as outras edificações, para não desfigurar a physionomia das ruas. Mesmo porque, em grande numero de casos, não ha ruas.

Tudo isso, população dispersa, liberdade no construir, prova que as escolas ahi poderiam funccionar em casas modestas, de um andar só, sem nenhum luxo architectonico, porém limpas, confortaveis e construidas de accordo com os preceitos de hygiene, isto é: ter salas de classe com dimensões racionaes, cumprimento proporcional ao alcance visual dos alumnos e vocal dos professores, illuminação lateral esquerda, ventilação perfeita; possuir installações sanitarias em numero relativo á frequencia escolar; estar provida de installações administrativas e sobretudo de uma sala onde o medico escolar possa examinar, cercado do silencio necessario, os alumnos e professores, para surprehender doenças infectuosas em evolução e verificar estados morbidos ou de insufficiencia funccional que exijam cuidados especiaes para a pessoa que os apresente. Sem essas condições, que de resto não augmentam absolutamente o preço da construcção, não póde haver escolas que mereçam tal nome. Ninguem poderá dizer que a acquisição de um terreno devoluto na zona rural seja capaz de compromettter as finanças municipaes. E adquirido o terreno, muitissimo facil será construir entendido que a construcção deve ser modesta, porque em sua maioria as escolas ruraes deverão ser pequenas. Os campos europeus e americanos do norte estão cheios dessas edificações simples, mas graciosas, algumas attraindo os olhares com os seus tijolos vermelhos, e que lembram, aos habitantes da roça, a existencia das administrações municipaes, a efficiencia da instituição do Estado, provada pela disseminação e pelo apparelhamento do ensino.

Um dos livros mais completos sobre edificações escolares foi escripto pelo architecto Henri Baudin, intitulado *As construcções escolares na Suissa*. Nelle se vêem typos os mais variados de edificações escolares, verdadeiros monumentos architectonicos, ao lado de casas menos sumptuosas. Alguns edificios são luxuosos, e todos estão muitissimo acima das casas modestas, que, ao meu ver, poderiam ser construidas nos suburbios e na zona rural. Pois os preços dos collegios descriptos naquelle livro variam, sem incluir o terreno, entre 197 francos e 1.350 por alumno. Como disse, porém, nenhum edificio dos que figuram no livro do engenheiro Henri Baudin é comparavel aos que satisfariam as condições precarias dos nossos suburbios, ainda os mais modestos são dignissimos de figurar nas zonas mais centraes e bellas do Rio, offuscando tudo quanto nellas existe em materia de construcção escolar. Não será demais admitir que, calculando á razão de duzentos mil réis por cabeça e ainda menos do que isso, possa a Prefeitura fazer um orçamento razoavel para as construcções escolares das zonas suburbana e rural do Districto Federal. Tomando essa cifra por base, uma escola com capacidade para trezentos alumnos custaria sessenta contos, despesa que não é de natureza a assustar ninguem.

A maioria das escolas situadas na zona rural não tem frequencia superior áquella, e muitissimas existem onde o numero de estudantes é inferior.

E' preciso por outro lado que a Prefeitura, á qual incumbe dar parecer sobre todos os predios construidos no Districto Federal, não approve as plantas de escolas, apresentadas á Directoria de Obras, sem primeiro verificar com todo o cuidado que as mesmas obedecem aos principios consagrados pela hygiene escolar, e que, por sua vez, repousam em condições superiosas do organismo. Ha, por exemplo, no Districto Federal, escolas muito bonitinhas, confortaveis e obedecendo aos principios correntes na arte de construir casas. No entanto, as suas salas de classe têm um cumprimento tal, que os alumnos, collocados nas ultimas carteiras, não enxergam as palavras do quadro negro e não ouvem a voz do professor. Tudo isso porque o constructor, diplomado em engenharia civil, não sabia qual é o alcance visual e auditivo da creança, e quando projectou a sua obra de arte, lembrou-se da resistencia dos materiaes, da decoração da fachada, do revestimento das paredes, da qualidade da argamassa, etc.; mas não abriu um compendio acerca da edificação escolar, ou da hygiene escolar, unico logar, no entanto, onde poderia colher dados praticos e uteis, para o caso, entre outros a noção de que o comprimento de uma sala de classe deve subordinar-se ao alcance visual e auditivo dos alumnos, e vocal dos professores. Não deixa de ser um facto pouco lisonjeiro para as nossas instituições, este de um individuo querer construir uma escola, pedir para isso o parecer dos engenheiros municipaes, e não encontrar quem lhe pergunte quaes são o comprimento e a largura das salas de classe que pretende construir, porque tudo ficará resolvido sómente com dizer que o pé direito será tal, e qual a fachada.

Pelo menos, as pessoas de iniciativa que querem construir escolas, para o uso de sua profissão de professor ou mesmo para doal-as ao municipio, devem encontrar na Prefeitura um orgão que os oriente e indique o bom caminho a seguir.

ANTONIO LEÃO VELLOSO

Tópicos & Noticias

O tempo

BOLETIM DA DIRECTORIA DE METEOROLOGIA

Previsões para o periodo das 6 horas da tarde de hontem, até 6 horas da tarde de hoje:

Districto Federal e Nictheroy — Tempo instavel, sujeito ainda a chuvas e a melhoras de dia.

Temperatura — Noite mais fria, em ascensão de dia.

Ventos normaes.

Estado do Rio — Tempo em geral instavel, com chuvas.

Temperatura — Ligeiro declinio á noite; em ascensão de dia.

Tendencia geral do tempo, após 6 horas da tarde de hoje — Melhorar.

Para o effeito de reduzir as despesas da empresa que dirige, tomou o sr. Sá Freire, nos ultimos dias de setembro, a resolução de diminuir os vencimentos do funccionalismo do Lloyd Brasileiro.

Era de crer que, tomando essa resolução quando pela premencia do custo da vida a União e a Municipalidade augmentam os ordenados de seus servidores, tivesse o director do Lloyd a comprehensão exacta de seu acto.

Parece que assim não se deu, pois ao envés da reducção ser annunciada com antecedencia para figurar em data posterior, foi ella determinada a contar de 1 de setembro, sendo o acto assignado nos ultimos dias desse mez.

Talvez pudesse o director do Lloyd realizar as economias desejadas, sem tomar uma deliberação tão radical. Porque, na realidade, ha muito onde cortar e reduzir despesas no Lloyd.

E' certo que muitos dos attingidos nada produzem, mas seria então o caso de supprimir esses cargos e não o de confundir, na reducção, os parasitas do Lloyd com os seus empregados que produzem e trabalham.

O ministro da Fazenda, á vista do parecer da Inspectoria dos Bancos, approvou o augmento do Banco Melhoramentos de Jahú, S. Paulo, na importancia de 200:000$, ficando elevado a 1.398:800$000.

A questão da opportunidade offerecida aos productores brasileiros, com a Exposição, que ahi está e que ainda funccionará durante longos mezes, é digna de todo apreço. Não é um assumpto que se ventile e que se esclareça facilmente, porque elle encerra, dentro do seu proprio bojo, cheio de esperanças, um accumulo consideravel de multiplos problemas economicos e financeiros, commerciaes, agricolas e industriaes.

Havia ha annos, andando abaixo e acima, em plena actividade de um pessimismo demolidor, os que se arvoravam em mentores dos factos. De um lado, propalava-se que a producção nacional não forçaria mercados indifferentes, nem disputaria, ás mercadorias similares, as preferencias de collocação; do outro, assegurava-se que, ainda mesmo que as coisas fossem assim resolvidas satisfatoriamente, o productor do centro sertanejo teria tanta necessidade de onerar os seus *stocks*, em transito, que acabaria por desistir de qualquer tentativa.

Esta maneira de ver não se afasta inteiramente da verdade, mas é preciso adoptal-a com um senso elevado, para construir e não para destruir.

Todos desejam que as solennidades do centenario dêem á industria indigena o ensejo de se restaurar e se reerguer. Para isto, convem remover o desanimo e aproveitar a occasião, que talvez seja unica. O Brasil deixou de ser aquelle paiz essencialmente agricola, de que tanto se falou nos artigos jornalisticos e nos debates do Parlamento inflammado, para ser tambem industrial e commercial. Mesmo oneradas como estão, as energias do contribuinte ainda desfrutam possibilidades immensas. Os mostruarios dos pavilhões inaugurados no certamen internacional poderão servir para uma propaganda efficaz.

Cumpre, pois, através delles, estabelecer-se um trabalho de divulgação e competencia, como os ha entre outros povos. Os favores escandalosos de um proteccionismo nocivo é que não recommendam coisa alguma...

Vae finalmente ser regulamentada a lei de Contabilidade Publica.

Desde hontem foi iniciada a publicação, no orgão official, do projecto de regulamento, para o fim de receber emendas e suggestões, pelo prazo de dez dias.

E' desnecessario encarecer a importancia do assumpto. O Codigo de Contabilidade, que por longo tempo foi objecto de largo debate, no Congresso, tornado lei veiu modificar completamente os trabalhos do processo da despesa e da receita no Thesouro, alterando fundamente o seu preparo nos varios Ministerios.

O Regulamento, cuja publicação teve inicio hontem, logo que seja adoptado, trará como consequencia a execução integral da nova lei de contabilidade publica.

O trabalho da confecção desse regulamento, com cerca de mil artigos, foi demorado, mas bem se justifica essa demora pela importancia do assumpto e a repercussão dos seus dispositivos no nosso apparelho administrativo.

Como quer que seja, o facto de estarmos em vesperas de uma modificação completa nos processos de contabilidade publica é digno de nota.

Em resposta a uma consulta do delegado fiscal em Santa Catharina, o director da Despesa Publica, declarou que os fiscaes de banco têm direito ao abono da gratificação estabelecida pelo art. 150 do decreto n. 4.555, de 10 de agosto ultimo.

O Conselho Municipal já approvou em terceira discussão o projecto pelo qual fica prorogado, por mais 35 annos, o contracto entre a Companhia Carril Carioca e a Prefeitura. Como acontece com a maioria das coisas que se debatem no Conselho, esse projecto deslizou quasi á revelia do povo, o maior interessado em accordos dessa natureza. E, afinal de contas, 35 annos representam uma existencia.

Consta, das obrigações estipuladas para a companhia, em varias clausulas, uma que se não deve perder de vista: a que se refere ao prolongamento da linha de Joaquim Murtinho pela rua Muratori, até á rua do Riachuelo, para o serviço de cargas e bagagens e bondes de segunda classe, e tambem, quando necessario, bondes para o trafego de passageiros de 1ª classe.

E' uma providencia que attende a numerosas e velhas reclamações, sendo de pasmar a lamentar a amplitude do prazo para a realização desse beneficio. Sabemos, pela dura experiencia das coisas, que esse prazo, de força maior, incluido em clausulas que mais favorecem o interesse popular, arma as empresas de uma valvula perigosa, sempre utilizada contra o referido interesse. E' por essa porta que ellas costumam fugir ao cumprimento de sagradas obrigações.

Será egualmente indispensavel fiscalizar rigorosamente, para que não fique para as calendas, o numero de carros, que a companhia deve pôr em circulação, de pequeno calibre, que deverão correr do ponto da rua Muratori, esquina da do Riachuelo, até Lagoinha e vice-versa. A vida encarece cada vez mais para as classes laboriosas. O operario é um escravo da hora, precisa de rapidez e barateza nos meios de transporte. Para [illegible] estarem ao alcance de suas poucas posses, rapidos para que elle chegue depressa ao local em que trabalha.

E em torno dessa preoccupação, quando se trata de questões que envolvem os mais relevantes interesses populares, devem agir os poderes publicos, tendo como principal ponto de mira o bem estar da população.

O ministro da Fazenda indeferiu, por falta de fundamento legal, o requerimento em que o coronel Jacob [illegible] pedia restituição de direitos pagos em um relogio pelo mesmo importado para o quartel de Garibaldi, no Rio Grande do Sul.

A ultima tentativa de reforma do montepio do funccionalismo publico parece que está destinada a fracassar. O Senado prendeu até agora o projecto que a respeito lhe enviou a Camara ha quasi dois annos.

Muito embora as reclamações contra esse acto sejam constantes, nada [illegible] a possibilidade de vir a entrar em discussão, [illegible] esse momentoso problema.

O Congresso, suspendendo a adopção da reforma [illegible] do montepio em 1916, fel-o sob a promessa de, no anno seguinte realizar a reforma, afim de que não ficassem prejudicados os novos funccionarios.

Já se passaram seis annos, sem que se levasse a effeito essa reforma, porque, não concordando com o projecto que lhe foi enviado, não quer o Senado fazel-o voltar á Camara [illegible] que seja por effeito de modificações radicaes no trabalho da outra casa.

Milhares de funccionarios estão prejudicados pela reforma de 1916, [illegible] de montepio [illegible]. Egualmente prejudicado está o Thesouro, com a diminuição da renda desse instituto, depois daquella data sempre decrescente, emquanto que as despesas provenientes de novas pensões crescem.

Não haveria um meio de se fazer essa reforma, prescindindo o Senado do parecer da commissão que resolveu prender esses papeis?

Talvez que no seu regimento interno se encontre o remedio para esse mal.

O augmento transitorio da tabellação e a estiagem prolongada nos centros abastecedores têm dado motivo, no decorrer destes dias, á audacia dos retalhistas e dos fraudadores do leite.

[illegible]

Sabe-se que a acção dos Serviços de Fiscalização tem sido de uma efficacia [illegible] ainda maior na repressão das fraudes, é necessario que [illegible] occasião [illegible] os funccionarios da Fiscalização esperem a hora da entrega do leite nas residencias.

Usam tal estratagema, na hora do envenenador que escape á acção dos Serviços [illegible] problema do leite [illegible] nhado para uma solução digna de louvor.

BANHEIRAS ESMALTADAS
Prefiram marca Selecta. Qualidade sem rival. (2440)

PERFUMARIA AVENIDA
Perfumes de luxo
Avenida Rio Branco
esq. Assembléa.

O DEVER DO CONGRESSO

Para a ordem do dia de hoje, do Senado, figurava qualquer coisa relativa á crise da habitação. O poder legislativo não pôde, não deve encerrar seus trabalhos sem tomar uma providencia capaz de acautelar os direitos da maioria da população do Rio de Janeiro. Boa em parte, ou inteiramente má, consoante o parecer de uns ou de outros, a lei do inquilinato está a exigir urgente e radical modificação.

Como todas as leis de emergencia ou de salvação publica, caracter que a torna differente das outras, essa lei se resente de falhas que commummente se encontram em taes institutos, cuja regulamentação não escapa á influencia de factores que cooperam para o mau exito de medidas consideradas sufficientes para a attenuação das crises. E' possivel que não procedam de má fé muitos senhorios, mas o que se nota em todos é a invariavel tendencia para se aproveitarem abusivamente da situação privilegiada em que ficaram, graças aos disparates da lei.

Não é talvez opportuno examinar-se, agora, até que ponto vae a responsabilidade dos legisladores, tendo de [illegible], todavia, que não houve, da parte delles, o proposito de fazer uma lei [illegible], incapaz de prevenir e corrigir abusos, constituindo-se o apparelho regulador do choque de interesses fatalmente inevitaveis. Fóra de duvida é, porém, que o Congresso não póde ou não quiz prestar a devida attenção a factos que precisavam ser meticulosamente apreciados e julgados, com referencia ao augmento progressivo e desordenado dos alugueis nesta capital. Se esse exame houvesse sido feito, a perspicacia dos legisladores teria desde logo verificado que não procediam algumas das mais fortes allegações favoraveis ou justificativas daquella iniciativa dos proprietarios. Estes invocavam razões ponderaveis de ordem economica, mas maiores e mais irrefutaveis razões assistiam, como ainda hoje, aos locatarios. Se a vida encareceu para os senhorios, encareceu muito mais para os inquilinos, cujas condições financeiras não melhoraram em proporção. O que a lei devia, portanto, ter previsto, de antemão, [illegible] nesse sentido — era uma resolução peremptoria, mediante a qual ficasse limitada para os senhorios a faculdade do augmento dos alugueis.

Sem duvida que os puritanos do direito de propriedade nem deixaram que se cogitasse de uma providencia tão radical. Pender para ahi era macular uma coisa sagrada, a despeito de não se ter observado a mesma intolerancia [illegible]. Ninguem gritou, então, contra o "attentado", que feria a liberdade de commercio, em prol da população seriamente ameaçada. A lei do inquilinato [illegible] o problema, [illegible] quando devia cair verticalmente sobre a questão, examinando-a sem hesitações nem subterfugios. Dessa escaramuça, habilmente inspirada e gizada por interessados poderosos, resultou indiscutivelmente o peccado original da lei.

Sendo novamente chamado a pronunciar-se, tendo de fazel-o com a vantagem da experiencia de um anno de proveitosos ensinamentos, o Congresso está habilitado a estudar e adoptar uma providencia mais completa, ainda mesmo que [illegible] imperiosas determinaram a sua attitude. A crise da habitação não decresceu. Pelo contrario, aggravou-se, com [illegible], pois agora é a compressão que se estriba na propria lei procurada para [illegible] alivio ao mal estar dos habitantes da cidade.

O Congresso deve reflectir na responsabilidade que lhe cabe. Sem boas leis claras, incontornaveis, que resistam aos botes da chicana, de que se valem, ás vezes com rara felicidade, os que [illegible] os direitos dos [illegible], [illegible] poder julgar no melhor espirito de equidade, [illegible] a causa principal [illegible] disparatado e inconveniente.

E como vê melhor quem vê muitas vezes, o Congresso não terá razão, desta feita, para não ver o que lhe cumpre e para providenciar com urgencia e com o acerto indispensavel. O que torna frequentemente tumultuaria [illegible] as nossas leis não é precisamente a má redacção dos textos ou a dubiedade de seus mandamentos essenciaes; é o reflexo das hesitações com que legislam, sem mira no unico interesse que deve pesar — o da causa publica.

Faro de colleccionador

Anatole France — narra o "Cri de Paris" — apaixonado colleccionador de gravuras e desenhos, folheava [illegible] as pastas de um vendedor de estampas, em Paris, teve um dia [illegible].

Tomou delicadamente um esboço a lapis, e poz-lhe os olhos, e, pensando que [illegible] o vendedor, [illegible] com um ar de refinada sagacidade: "[illegible]" [illegible] francos. [illegible] Aqui tem um luiz". O vendedor [illegible] "E [illegible] não pôde dessimular [illegible] Anatole France, com um ar triumphador [illegible] de Miguel Angelo. Está aqui seu monogramma. Mas não [illegible] senhor [illegible]". "Não [illegible] explicou o [illegible]. O vendedor — [illegible] Anatole France, que cada vez [illegible] e só o monogramma. Olhe esta mancha de tinta: o artista encorporou-a no desenho, inspirou-se nella, seguiu-lhe os contornos para fazer a espadua do personagem desenhado. Isto não póde ser idéa de copista. O desenho, não ha duvida, é original."

O vendedor ouviu attencioso, com todo respeito, como se quizesse tirar partido daquellas preciosas observações de valiosa critica artistica. Depois, tomou das mãos de Anatole France o desenho, collocou-o em transparencia e mostrou ao grande escriptor, embasbacado, que o papel trazia a filigrana 1875...

Precauções contra os assaltos aos cobradores

São muito frequentes nas ruas de Nova York os assaltos á mão armada dos cobradores dos bancos e outras instituições.

Tambem se dão nouiras cidades, como Londres, Paris e Berlim, mais raramente, entretanto, do que na grande metropole americana. As direcções dos bancos nova-yorkinos têm cogitado de todos os meios para resguardar desses ataques seus empregados, portadores de sommas consideraveis em dinheiro ou titulos.

Occorreu-lhes uma idéa que, coroada de exito, será sem duvida applicada a outros centros commerciaes e financeiros. Abandonando a velha idéa de que o cobrador não deve attrair a attenção, mas antes passar despercebido, os chefes de bancos, de casas commerciaes, os corretores e quantos empregam cobradores assentaram numa pratica de todo contraria: a de usarem os cobradores uniformes vermelhos, que dêm muito na vista, e trazerem ao collete saccolas blindadas. Assignalando-se, desse modo, á multidão a qualidade do cobrador, ficarão elles, julgam os inventores de tal pratica, sob a protecção do publico, e, portanto, ao abrigo das aggressões em plena rua.

Mais ainda: a saccola cofre-forte só se abre por um processo que o portador ignora, só conhecido dos caixas e thesoureiros a quem entregam o producto da cobrança. Accresce que a saccola é preza ao collete por uma cadeia de segurança, com feche de segredo, que só se abre no escriptorio ou no banco. E na saccola é que está toda novidade, porque ha muito que em outros logares os cobradores são uniformizados. E' o que se vê, por exemplo, em Paris, de tal forma que se distinguem logo dos transeuntes.

O ministro da Fazenda indeferiu o requerimento em que a Companhia Nacional de Navegação Costeira pedira reconsideração dos despachos sobre o emprego de materiaes despachados com isenção de direitos. Aquelle titular, á vista do parecer dado a respeito pelo Almirante, membro da Commissão liquidante das contas do convenio franco-brasileiro, mandou que a requerente pague os direitos respectivos, uma vez que, ao emprego dos materiaes a fim diverso daquelle para que foram importados, não precedeu autorização do Ministerio da Fazenda.

Missa por alma do conde d'Eu

No altar-mór da egreja de S. Francisco de Paula, rezar-se-á amanhã, ás 10.15 da manhã, uma missa por alma do conde d'Eu, mandada celebrar pela Associação Beneficente á Memoria de d. Pedro de Alcantara, da qual era aquella grande protector.

O novo horario no commercio

Communicam-nos:

"Continua a despertar enorme interesse em todos os circulos da numerosa classe dos empregados no commercio o novo horario de trabalho dos estabelecimentos commerciaes desta cidade, já approvado em 2ª discussão no Conselho Municipal.

De accordo com o projecto 41, que regula a materia, o funccionamento do commercio carioca será o seguinte: das 8 ás 7, excepto as casas de liquidos e commestiveis, fructas, confeitarias e charutarias.

Os estabelecimentos de liquidos e commestiveis funccionarão das 7 ás 7 horas, segundo o criterio dos intendentes municipaes, que não admittiu a uniformidade da melhoria, pleiteada pela "União dos Empregados no Commercio" em beneficio de todos os ramos de negocio. Aos sabbados, as mesmas casas funccionarão até ás 10 horas, e, nos feriados, até ás 12.

As barbearias terão uma reducção no trabalho, porque fecharão ás 8 horas.

Quanto aos demais estabelecimentos, pretende-se estabelecer um horario especial."

O movimento emigratorio durante o primeiro semestre deste anno

A Directoria de Serviço de Povoamento, por intermedio da Intendencia de Immigração, visitou durante o 1º semestre do corrente anno, 287 vapores, que transportaram para o porto do Rio de Janeiro 13.453 immigrantes, das seguintes nacionalidades: allemães, 968; argentinos, 103; austriacos, 78; armenios, 2; brasileiros, 407; belgas, 49; bulgaros, 12; bolivianos, 2; chilenos, 12; chinezes, 3; costa-riquenses, 2; cubano, 1; dinamarquezes, 64; egypcios, 3; equatoriano, 1; francezes, 246; finlandezes, 4; gregos, 21; hespanhóes, 586; hungaros, 36; hollandezes, 30; italianos, 1.223; inglezes, 143; japonezes, 36; lettões, 48; luxemburguezes, 6; mexicanos, 6; norte-americanos, 110; norueguezes, 7; portuguezes, 8.119; polacos, 325; peruanos, 0; persas, 3; rumenos, 139; russos, 72; suissos, 137; suecos, 15; servios, 11; turco-arabes, 325; tcheco-slovacos, 69; uruguayos, 46; ukranianos, 36 e yugo-slavos, 8.

Eram 10.064 homens e 3.398 mulheres; 8.332 solteiros, 4.885 casados e 236 viuvos. Relativamente á idade, dos homens, 9.401 eram maiores de 12 annos, 289 entre 7 e 12 annos, 175 entre 3 e 7 annos e 199 menores de 3 annos, e quanto á das mulheres, 2.736 eram maiores de 12 annos, 251 entre 7 e 12 annos, 198 entre 3 e 7 annos e 184 menores de 3 annos.

Vieram constituidas em 872 familias com 7.931 pessoas e 10.472 avulsos, sendo 2.796 agricultores; 92 familias com 355 pessoas e 2.441 avulsos; 756 jornaleiros; 759 familias com 2.559 pessoas e 7.197 avulsos e 901 de outras diversas profissões; 21 familias com 67 pessoas e 834 avulsos.

Segundo os portos de procedencia, vieram de Amsterdam, 178; Almeria, 8; Antuerpia, 51; Buenos-Ayres, 507; Bremen, 411; Bordéos, 100; Barcelona, 33; Boulogne, 0; Cherburgo, 12; Coruña, 32; Cap Town, 1; Dakar, 1; Funchal, 53; Genova, 820; Gibraltar, 2; Hamburgo, 939; Havre, 24; Hongkong, 1; Kobe, 1; Lisbôa, 4.813; Leixões, 3.335; Londres, 29; Liverpool, 53; Las Palmas, 8; La Pallice, 2; Marselha, 120; Montevidéo, 178; Madeira, 4; New York, 323; Napoles, 335; Nagasaky, 1; Southampton, 78; S. Vicente, 42; Trieste, 171; Vigo, 240; Villagarcia, 20; Yokoama, 25.

Quanto ao meio de transporte, 4.298 vieram em 30 vapores da The Royal Mail Steam Packet; 1.708 em 13 vapores do Lloyd Real Hollandez; 980 em 12 vapores da Hamburgo Sud-Americanische; 970 em 22 vapores da The Liverpool Brasil & River Plate; 931 em 18 vapores da Sud-Atlantique; 581 em 20 vapores da Navigazione General Italiana; 581 em 15 vapores da Charges Reunis; 620 em 23 vapores da Transports Maritimes; 522 em 10 vapores do Lloyd Bremen; 474 em 6 vapores da Pacific Steam; 399 em 34 vapores do Lloyd Brasileiro; 375 em 3 vapores da Transportes Maritimos do Estado; 290 em 12 vapores da Triestina de Navigazione; 212 em 15 vapores do Lloyd Sabaudo; 135 em 18 vapores da Munson Line; 111 em vapores da Hamburgo Amerika-Linie; 75 em 12 vapores da Nelson Line; 8, em 2 vapores do Lloyd Latino.

A semana medica

A ARTERIOSCLEROSE — Novos estudos sobre a arteriosclerose. Schmidtmann ("Wirchon's Arch. fur Path. Anat. und Phys. und fur Klin. Med." — 18—3—922) publica suas recentes pesquizas sobre a arteriosclerose. E' bastante interessante e vale a pena tornal-as conhecidas. Pelo que verificou esse pesquizador, devia ser prohibida a venda do figado nos açougues. Todos os comedores dessa viscera (e aqui os ha em grande quantidade, maximé na população suburbana) devem apresentar signaes de arteriosclerose precoce.

O que levou Schmidtmann a emprehender esse trabalho foi um estudo feito anteriormente sobre o mesmo assumpto por Steinbiss. Este condemnava a carne secca. O musculo dessecado, contendo albumina heterogenea, produzia, segundo affirmava Steinbiss, a hypertensão arterial, seguida de arteriosclerose.

Schmidtmann provou que o que produz esses dois phenomenos é a cholesterina contida no figado. Com effeito, alimentando coelhos com figado secco misturado com alimentos vegetaes, viu augmentar a pressão arterial até 30 %. Pela autopsia, verificou lesões atheromatosas da aorta e das arterias de maior calibre. Póde constatar que esse phenomeno era proporcional á elevação da pressão arterial. Portanto, estava demonstrada a ligação entre arteriosclerose e pressão arterial. Mas o mesmo não se dava quanto á etiologia. Tebe de fazer outras experiencias. Alimentando os animaes de estudos com figado descholesterinado já não acontecia o mesmo.

Dando-lhes a comer carne secca, ou, mais exactamente, musculo dessecado, tambem não conseguiu notar leevação alguma da pressão arterial.

Logo, elle conclue que a causa da arteriosclerose é a cholesterina do figado.

***

O BACILLO DA TUBERCULOSE — Como se sabe, uma das causas da incurabilidade da tuberculose pelos remedios é a protecção que o bacillo encontra no inducto albuminoso que o reveste. Agora uma mulher, a dra. Mlle. T. Dubac, descobriu que o tribromoxylenol dissolve esse revestimento, pondo o bacillo a descoberto.

Estão proseguindo as experiencias. E' possivel esperar dahi a cura da tuberculose? Quem sabe...

***

CONTRA A PARALYSIA DA BEXIGA — Serdurkoff (Reforma medica" —1—5—1922) descobriu que as paralysias da bexiga podem ser combatidas pela pituitrina.

Elle verificou que esse remedio não só tem uma acção electiva sobre os musculos uterinos, como tem uma influencia energica sobre as funcções motoras da bexiga.

Só ha um particular importante que não deve ser esquecido na pratica: E' preciso que o preparado seja fresco para que aja sobre as paralysias vesicaes.

***

DIABETES E BISMUTHO — No ultimo numero do "Paris Medical" (2 de setembro) Louis Bory publica a observação de um diabetico que era ao mesmo tempo syphilitico, no qual as muitas injecções de mercurio e de "914", jamais conseguiram melhoral-o durante dois annos de tratamento, e que com as injecções de bismutho desappareceram as manifestações diabeticas.

Gostamos de ver o "Correio da Manhã" confirmado pelo "Paris-Medical"! Os leitores devem estar lembrados de quanto dissemos desta columna sobre o mesmo assumpto, ha cerca de seis ezes.

***

A MOCIDADE ETERNA E O CRESCIMENTO INDEFINIDO! — Em 1912, esse magico da cirurgia, que se chama Alexis Carrel, isolou do coração de um embrião de gallinha umas cellulas de tecido conjuntivo que formavam, em conjunto, um pequeno bloco menor do que um millimetro cubico. Essas cellulas cresceram tanto que hoje, a acreditar no "The Journ. of Med. Am. Ass." esse minusculo volume seria maior do que o sol, se o tivessem deixado crescer sempre no sentido do seu "optimum" de desenvolvimento. Maior do que o sol parece-nos um pouco grande. A noticia é americana...

Mas não discutamos o tamanho que, sendo maior do que o sol, sae da nossa esphera de acção. Continuemos, porque o facto é muito interessante.

Em 10 annos (1912 — 1922) essas cellulas tiveram cerca de 9 mil gerações "in vitro" o bloco dobra de volume em cada dois dias. O mais importante, porém, é notar a juventude continua dessas cellulas.

A proliferação é tão rapida hoje como o foi em qualquer um dos dez annos passados.

Facilitando-lhes uma quantidade apropriada de alimento dessas cellulas continuam jovens durante um periodo indefinido, comtanto que o meio não lhes seja desfavoravel e que se lhes facilite a eliminação dos productos do metabolismo. Isto vem contrariar o principio estabelecido por alguns biologos:

— "Os organismos são dotados de capacidade limitada para transformarem a energia". Segundo esse principio, "a vida não se prolonga além da época em que se tem metabolizado o quociente?) da energia do individuo".

Esse enunciado, um tanto embrulhado, quer dizer, em synthese, que a vida das cellulas é limitada. Mas a curiosissima experiencia de Carrel, a que acabamos de referir-nos prova justamente o contrario. Por ella se conclue que os fibroblastos são capazes de uma proliferação indefinida, sem depender de nenhuma causa para o rejuvenecimento. Basta o alimento.

"A velhice, termina "The Journal", comprehende os factores do meio".

E' verdade. Se o meio não offerecesse contrariedades, a vida seria eterna!

Em mecanica essa velhice chama-se "attricto": e a vida eterna seria o "moto-continuo", que jámais se alcançará.

Dr. Nicolau Ciancio

Wagon-dancing

Não são sómente vagões-capellas, em que se celebram serviços religiosos em varios trens de caminho de ferro, que ha nos Estados Unidos. Acaba de se inaugurarem alli vagões de dansa. O primeiro foi na linha de Oklahoma a Lawton. Um espaçoso carro, luxuosamente decorado e preparado para sala de baile, é ligado áquelle trem para que, durante a viagem, os viajantes amigos da dansa, que são tantos nos Estados Unidos, não fiquem privados desse prazer.

Curiosidade. A orchestra não vae no trem. Não se move de Oklahoma. A musica para a dansa não falte, nem poderia faltar. As valsas, as polkas, os tangos, os fox-trots, e tudo mais (é grande a variedade), são dansadas ao som da musica perfeitamente transmittida por uma installação radio-telephonica. Dez vagões ou dez trens podem ser servidos pela mesma orchestra.

A' vista do bom resultado, do successo dessa novidade, eguaes vagões serão atrelados a outros trens. Espera-se que, dentro em pouco, não haverá linha que não conte seu vagão-dansing. Estão satisfeitissimos na America do Norte, com esse progresso, os apaixonados pela dansa.

Mas, — accrescenta jornal europeu, talvez sem razão — até nova do contrario a noticia apparecerá como uma doce fantasia aos olhos de muita gente que tem viajado nos trens americanos, e não póde esquecer-se dos formidaveis abalos que nelles experimentaram, acompanhados de violentos choques dos freios no momento das rapidas paradas e partidas.

Chegou o "Principe di Udine"

Clandestinos impedidos de desembarcar

A's primeiras horas da manhã de hontem, fundeou na Guanabara, o paquete italiano *Principe di Udine*.

O transatlantico de "Navigazione Generale" procedeu de Genova e escalas de costume, tendo transportado 67 passageiros para o Rio, sendo 12 em primeira classe, 23 em segunda e 32 em terceira, como tambem conduz 1.188 em transito para o Rio da Prata, na maioria immigrantes.

A visita da Policia Maritima foi effectuada pelo seu proprio inspector, coronel Julio Bally, que impediu o desembarque, aqui dos clandestinos hespanhóes, embarcados em Las Palmas: José P. Coresmelien, José M. Ireis, Antonio Landro, Pedro Sanalez, João Ravel, Julio Calbaldro, José Fernandez e Augusto Pedro Fernandez.

Uma velha de 106 annos

Festejou, em agosto, em Londres, seu centesimo sexto anniversario natalicio a sra. Marta Ann Truclove.

A velha está bem, sempre alegre, brincalhona, comquanto viva no seu quarto, de onde não sae. Um medico, que a visita todos dias, disse que ella se está enfraquecendo sempre e mais, não apresentando, entretanto, nenhum signal de doença. A sua doença é sá velhice.

Ha um anno não lê mais, e tem ensurdecido. Mas conserva bom appetite. Diariamente faz quatro refeições. Até poucos mezes, fumava um charuto depois da mais copiosa dellas.

Pela correctoria da Caixa de Amortização foram lavrados hontem 35 termos de transferencias de apolices da divida publica, uniformisadas e de diversas emissões, correspondentes a 131 transferidas por venda, 106 por transmissão causa-mortis, 6 em caução e 50 em restituição de caução.

As do primeiro typo tiveram a cotação de 812$000 e as do segundo a de 766$000.

CONGRESSO DE PRATICOS

Representantes das associações medicas do Brasil

Drs. Oliveira Motta, Arthur Moses e Julio Novaes pela Academia Nacional de Medicina.

Drs. Fernando Vaz, pela Sociedade de Obstetricia e Gynecologia do Brasil.

Dr. Alvaro Toutinho, pela Sociedade Medico Cirurgica Militar.

Dr. Meira de Vasconcellos pela Sociedade Brasileira de Ophtalmologia e Oto-rhino-laryngologia.

Dr. José Mastrangioli pela Sociedade Medica dos Hospitaes do Rio de Janeiro.

Prof. F. Esposel e dr. Ulysses Vianna pela Sociedade Brasileira de Psychiatria, Neurologia e Medicina Legal.

Dr. Oscar Silva Araujo pela Sociedade Brasileira de Dermatologia e Syphiligraphia.

Dr. Alvaro Reis, pela Sociedade Brasileira de Pediatria.

Dr. Orlando Góes, pela Sociedade Scientifica Protectora da Infancia.

Drs. Pedro Paulo e Furtado Belleza, pela Sociedade Medico-Cirurgica da Assistencia Publica.

Dr. Edgard Altino, pela de Medicina de Pernambuco.

Drs. profs. Pacifico Pereira e Augusto Vianna, pela Sociedade de Medicina da Bahia.

Prof. dr. Clementino Fraga, pela Sociedade Medica dos Hospitaes da Bahia.

Drs. Pereira Nunes, Bastos Tavares, Sylvio Tavares e Decio Parreiras, pela Sociedade Fluminense de Medicina e Cirurgia de Campos.

Dr. Dario Callado, pela Associação Medico Cirurgica Fluminense de Nictheroy.

Dr. Rezende Puech, pela Sociedade de Medicina de S. Paulo.

Dr. João Candido Ferreira, pela Sociedade de Medicina do Paraná.

Prof. Ulysses Nonohay, pela Sociedade de Medicina de Porto Alegre.

Prof. David Rabello, pela Sociedade de Medicina de Bello Horizonte.

Dr. Vieira Lima, pela Sociedade de Medicina de Juiz de Fóra.

Dr. Athayde Pereira, pela Sociedade de Medicina de Santos.

— Associação Amazonense de Medicina (adhesão).

— Centro Medico Alagoano (adhesão).

Consoante ao que resolveu á Sociedade de Medicina e Cirurgia desta capital, organizadora do Congresso dos Praticos, este certamen tem a seguinte organização:

Commissão executiva — Presidente, professor Fernando Magalhães, secretario geral dr. Arnaldo de Moraes, 1º secretario dr. Theophilo de Almeida, thesoureiro, dr. Custodio Fernandes; orador, dr. Oscar Silva Araujo, a mesa, emfim, da Sociedade de Medicina e os demais membros da sua directoria. Os 2º e 3º secretarios, respectivamente, drs. Joaquim Motta e Bonifacio Costa passam a secretariar as secções *Ensino Medico e Pratica Profissional*. São ainda secretarios de secções os drs. Carlos Sá, Gustavo Lessa e J. P. Fontenelle.

O congresso ficará dividido em cinco secções:

1ª Assistencia Publica, presidida pelo dr. Luiz Barbosa; 2ª) Saude Publica, presidida pelo dr. Carlos Chagas; 3ª) Medicina Social, presidida pelo dr. Cardos Fonte; 4ª) Pratica Profissional, presidida pelo dr. Ernesto Nascimento Silva; 5ª) Ensino Medico, presidida pelo dr. Miguel Couto.

Programma do Congresso

Em Manguinhos, o dr. Carlos Chagas, director do Instituto Oswaldo Cruz, fará uma exposição sobre a *Molestia de Chagas*, tendo para esse fim mandado buscar doentes da molestia em Lassance, Minas.

O ministro da Fazenda pediu providencias para que seja ouvida a Inspectoria Federal das Estradas, a respeito de um requerimento da "The Leopoldina Railway Company, Limited", pedindo reconsideração de despacho que lhe negou isenção de direitos para diversos materiaes.

A grave situação no Oriente Proximo

Consta que os nacionalistas turcos occuparam algumas ilhas, ao largo da costa asiatica

O ex-rei Constantino manifesta desejo de fixar residencia na Italia

Athenas, 1 — A decisão do ex-rei Constantino de fixar residencia na Italia foi hoje conhecida, depois de haver elle declarado categoricamente que não deseja ter a Inglaterra por logar de abrigo, ao que informa o orgão venizelista "Typos".

Tambem foi suggerido que elle fixasse residencia na Dinamarca, terra que foi o berço da sua dynastia, ou na Suissa. O jornal, porém, allega que a Suissa, que abrigára anteriormente Constantino, não lhe quererá agora servir de exilio.

Causou certa estranheza o facto do comité revolucionario haver solicitado do principe Paulo que permanecesse na Grecia. Entretanto, os correspondentes explicam isto, dizendo que a solicitação tem como causa a crença de que os novos reis não terão descendencia, sendo então proposito de todos conferir ao principe Paulo o titulo de herdeiro presumptivo do throno.

Constantinopla, 1 — O general Harrington já parece cansado dos seus esforços pacificos, e começa a achar que o rompimento entre as forças turcas e britannicas em Chanak muito provavelmente será precipitado de uma hora para outra, a menos que os turcos se retirem da zona neutra. Os turcos continuam mantendo o contacto com os britannicos.

As autoridades britannicas estabeleceram a censura, não se podendo, a partir de agora, mencionar o nome dos regimentos, nem a sua força nem o logar a que se destinem.

Roma, 1 — O papa recebeu um telegramma de Mustapha Kemal, em termos muito respeitosos, no qual declara attribuir toda a responsabilidade da carnificina aos gregos.

Como Kemal fixára o dia 30 para a evacuação definitiva de Smyrna por todos os christãos, o papa telegraphou-lhe, pedindo que dê contra-ordem e declarando que todos os christãos naquella cidade ficarão sob os cuidados de monsenhor Vallra, arcebispo de Smyrna.

Constantinopla, 1 — Os francezes annunciam que a missão do sr. Franklin Bouillon em Smyrna foi coroada de exito. O sr. Bouillon está sendo esperado aqui hoje.

Athenas, 1 — O coronel Gonatas, chefe do comité revolucionario, declarou ao rei Jorge que se opporá a qualquer tentativa reaccionaria. O rei Jorge declarou ao chefe revolucionario que acceita a situação presente e promette prestar-lhe sincero apoio e collaboração.

Paris, 1 — Está assentado que no encontro entre Mustapha Kemal e os representantes alliados em Mudania será obedecido o seguinte protocollo: primeiramente, haverá uma entrevista entre o commandante das forças alliadas, general Harrington, e o chefe nacionalista, Mustapha Kemal Pachá, durante a qual deve ser discutida entre os dois a questão da zona neutra dos Estreitos na margem da Asia Menor. Dessa primeira entrevista dependerá a segunda, á qual deverão comparecer todos os delegados alliados e todos os representantes turcos. O primeiro assumpto a ser discutido será o estabelecimento de um novo estatuto para a Thracia.

Dublin, 1 — Foi assassinado a tiros o sr. Patrick Cosgrave, tio do presidente do Estado Livre da Irlanda. Os assaltantes estavam mascarados, sendo que um delles foi attingido pela victima.

Constantinopla, 1 — Mustapha Kemal Pachá ordenou a cessação das operações militares em Chanak, suspendendo tambem as das forças irregulares turcas na Thracia.

Athenas, 1 — Falando ao representante da Associated Press, o coronel Gonatas, chefe do movimento revolucionario que provocou a abdicação de Constantino, declarou: "Como vistes, eu não sou um Robespierre e tambem não desejo ser considerado um dictador militar." Esta é a maneira por que se refere á sua propria acção a principal figura dessa revolução, que passará á historia como um dos mais bem organizados e mais efficazes movimentos militares já effectuados em todas as nações do globo. Modestamente, o coronel procurou desfazer a affirmativa de que elle fôra o cerebro pensante, a força creadora, o genio que executou o movimento e o conduziu á sua espantosamente rapida conclusão. E accrescentou o coronel: "A gloria de tudo cabe aos officiaes que se achavam ao meu lado e que me deram a honra de considerar-me seu chefe."

O coronel Gonatas declarou que Constantino constituia um embaraço ás relações da Grecia com a Entente, e fôra resolvido afastar do poder, não apenas o rei, mas tambem o seu governo, o ultimo, principalmente, por ter governado mal o paiz. Acha o coronel Gonatas que ainda não chegou o momento de se tornar a Grecia uma democracia e que serão precisos ainda muitos annos para que o povo grego possa governar-se por si dentro da fórma republicana, sendo justamente esta a razão por que o principe Jorge foi convidado a succeder a seu pae no throno.

Smyrna, 1 — E' muito provavel que a conferencia do armisticio entre os representantes da Grã Bretanha, França e Italia e os kemalistas se realize na terça-feira, em Mudania, devido aos esforços do sr. Franklin Bouillon. Os kemalistas e os francezes já entraram em accordo para a realização desse encontro, sendo provavel que a Grã Bretanha e a Italia tambem o acceitem.

Constantinopla, 1 — Kemal Pacha partiu para Angora. Os nacionalistas estão procurando manter em segredo todos os movimentos do seu chefe.

Londres, 1 — Com a acceitação por parte de Kemal Pachá e da França e com a provavel approvação da Grã Bretanha e da Italia á realização da conferencia militar em Mudania, na proxima terça-feira, começa-se a considerar em calma temporaria toda a situação do Oriente Proximo, até que se chegue a uma conclusão definitiva na Conferencia, que deverá estender-se até ao fim da semana.

Hoje realizaram-se duas reuniões do gabinete e, comquanto os ministros se mostrassem satisfeitos pelo afastamento, embora momentaneo, das ameaças de emprego de força por parte das autoridades britannicas na região de Chanak, sente-se que ainda ha outras grandes difficuldades a transpôr. Até ao presente momento não ha em absoluto nenhuma informação do general Harrington de que Mustapha Kemal pretende comparecer em pessoa á Conferencia de Mudania. Essa conferencia é considerada como puramente militar, destinada a traçar as preliminares da conferencia de paz que á mesma se seguirá, para resolver sobre o respeito á zona neutra e tambem sobre as linhas de demarcação que serão estabelecidas com a retirada dos gregos da Thracia. Considera-se aqui que a base principal dessa conferencia será o respeito á zona neutra e que antes de começarem os entendimentos, as forças turcas deverão ter evacuado toda a região de Chanak que ellas haviam occupado até ao momento em que o gabinete britannico dera instrucções ao general Harrington para enviar um ultimatum exigindo a retirada dos kemalistas. Comquanto os turcos não tenham ainda abandonado de todo a região, é certo que já evacuaram Erenkeui, desistindo tambem de fazer demonstrações militares deante das linhas de defesa dos britannicos.

Constantinopla, 1 — Os nacionalistas turcos evacuaram hontem Erenkeui, na zona neutra.

Londres, 1 — O gabinete esteve reunido até á 1 hora da madrugada de hoje, quando os trabalhos foram suspensos até ás 11 horas.

Londres, 1 — O "Observer", tratando da situação do Oriente, considera necessario que todas as medidas, que o general Harrington venha a tomar eventualmente, sejam approvadas por todos os alliados, porquanto a verdadeira chave da situação é actualmente a Thracia.

Londres, 1 — O Gabinete reuniu-se hoje, ás 10 horas da manhã, para tratar da questão do Oriente Proximo. A reunião prolongou-se até depois do meio-dia.

De outra parte, a Agencia Reuter informa que o governo recebeu nova communicação do general Harrington. Segundo essa communicação, não se tinha verificado nenhum acontecimento novo. Não obstante, a situação era descripta como extremamente grave.

Londres, 1 — O sr. Venizelos esteve hoje no Foreign Office, onde, na ausencia de Lord Curzon, foi recebido pelos altos funccionarios do Ministerio das Relações Exteriores.

Constantinopla, 1 — Despachos de Smyrna dizem constar alli que os nacionalistas turcos haviam occupado algumas ilhas ao largo da costa asiatica.

Londres, 1 — Contrariamente a informações procedentes, que pintavam como gravissima a situação no Oriente, um communicado official fornecido ao publico, em seguida á reunião do Gabinete, declara textualmente que ainda reina certa anciedade, mas a situação se tornou menos tensa, graças á evacuação de Erenkeuy pelas tropas turcas.

Outras informações accrescentam que, além da evacuação de Erenkeuy, os turcos effectuaram uma retirada em Tchanak, collocando-se fóra das vistas das forças britannicas, como era desejo do governo inglez. Desta fórma, Mustapha Kemal, que prometteu evacuar totalmente a região de Tchanak, caso as tropas britannicas fizessem o mesmo, cumprindo a sua palavra, permittirá que os inglezes assumam uma attitude favoravel que certamente dará satisfação á opinião publica de Angora, graças ás concessões mutuas feitas em torno da questão da evacuação.

Por sua vez, as autoridades militares britannicas não mais ficarão inquietas acerca da questão da zona neutra, questão esta que será regulada depois de amanhã em Mudania, pelo general Harrington e por Mustaphá Kemal, numa conferencia independente da que depois se realizará para regular temporariamente a situação da Thracia.

De resto, todas as communicações officiaes recebidas até á noite e uma informação posterior fornecida pela Agencia Reuter concordam em indicar que a situação melhorou consideravelmente, estabelecendo-se assim um ambiente optimista em todos os circulos desta capital.

Não tem bilhetes brancos, loteria Federal 200:000$, sabbado 7 do corrente. (3617)

"La Traviata", no Municipal

Um manto de tristeza cobriu a platéa do Municipal; auras plangentes subiam da orchestra, invadiram as frizas, espalharam-se pelos camarotes e dolorosamente ecoaram pelas galerias. Uma vontade forte de chorar apoderou-se dos espectadores. Após os primeiros compassos do melancolico preludio, como pombos brancos a cipiar do ninho, alvos lenços aconchegavam-se a olhos humidos, pondo manchas claras na escuridão da sala.

A musica velha de Verdi, velha e sempre nova, porque entôa um hymno ao eterno poema humano que se chama o amor, produzia o seu effeito: enternecia, commovia, convidava ao pranto.

E o romance em que Alexandre Dumas celebrizava o nome da transviada Dupplessis, desenrolava-se, pathetico, na sua veste recamada dessas melodias que, até hoje, nenhum compositor soube crear ou egualar, trespassadas de tanta sinceridade e tanta intensidade de expressão.

A sra. Ross, o tenor Lauri Volpi e o barytono Taurino Parvis encarregaram-se de interpretar a obra verdiana, desobrigando-se valorosamente de sua tarefa.

A sra. Ross fez-se applaudir na ária do 1º acto, na do ultimo acto e nos duetos ora com o tenor, ora com o barytono.

Lauri-Volpi, no Alfredo, lavrou mais um tento, merecendo elogios pela arte com que disse especialmente a ária: *Dei miei bollenti spiriti*, omittida habitualmente, e ouvida, hontem, com especial agrado e muitas palmas do auditorio.

O barytono Parvis deu regular conta do velho Germont.

Convém, entretanto, salientar a magnifica dicção que os interpretes observaram no recitativo e no canto, o que muito concorreu para o publico entender perfeitamente o que se dizia no palco.

Encenação adequada, côros afinados, dansarinas amestradas e orchestra bem conduzida pelo maestro Bellezza, o qual logo após o preludio do 1º acto foi distinguido com cerradas palmas que se repetiram depois do preludio do 4º acto

OS SPORTS NO CENTENARIO

Uruguayos e brasileiros disputaram hontem a mais emocionante partida do Campeonato Sul Americano

Cerca de 28.000 pessoas assistiram á gigantesca luta que terminou empatada por zero a zero. Kunz e Baltigmam, os dois grandes heroes da tarde.

Nas corridas do Jockey-Club, Nubil e Evil Eye levantaram, respectivamente, a Taça dos Productos e o Grande Premio Jockey-Club

A RENDA DO JOGO INTERNACIONAL ATTINGIU A 63:963$000

Mano

Os nossos circulos de sports foram profundamente abalados com a noticia tristissima de haver fallecido o Mano, o querido Mano que tantas vezes empolgou as multidões quando mandava, da extrema, um daquelles seus formidaveis centros. Que saudades a gente sente de uma creatura assim tão bôa, que morre quando apenas começa a viver.

Não queremos iniciar os nossos trabalhos, sem prestar uma humilde homenagem ao sportman que nos habituamos a apreciar.

Mano foi sempre um adversario nobre. As suas armas eram invariavelmente as mesmas — cavalheirismo na luta e bondade no trato.

Perdendo ou ganhando não alterava a impeccavel linha que o distinguia.

Era o mesmo Mano affavel e bom, conquistando toda gente com a sua irradiante sympathia.

Algumas vezes foi alvo de injustiças, dessas injustiças flagrantes que ferem fundo. Mano recebeu-as com um sorriso de bondade, nunca se revoltou contra a soberania de uma autoridade, de qualquer que ella fosse. Caracter severo, formado de uma tempera inquebrantavel, o saudoso Mano impunha-se, em todos os meios, fazia amigos em cada amigo.

No repouso do seu tumulo frio, ainda, coberto de lagrimas, sentimos vibrar a palavra saudade, vinculando a sua alma imperecivel, á alma de toda gente que o amou. — L. V.

A partida internacional de hontem era bem digna de uma tarde mais brilhante, de uma dessas tardes cariocas, radiosas de luz, em que a natureza capricha por mostrar toda a sua opulencia. Não quizeram os fados, entretanto, que um jogo tão sensacional como o de hontem fosse disputado em taes circumstancias.

A tarde escura e humida contrastava com a imponencia do gigantesco espectaculo, em que os filhos de dois paizes amigos, numa luta cavalheiresca, porfiavam por destacar a pericia e a nobreza dos seus gestos. A luta internacional entre uruguayos e brasileiros, uma das mais bellas que temos assistido nos campos cariocas, ficará indelevelmente gravada nos annaes da nossa historia, como um exemplo salutar de harmonia e lealdade.

Foi uma partida memoravel, em que se não houve vencidos nem vencedores, todavia, ambos conquistaram a sympathia de uma verdadeira multidão, justissima, para honra nossa, nos seus indistinctos applausos.

Uruguayos e brasileiros velhos adversarios no terreno da competição sportiva e velhos amigos de todos os tempos, estreitaram hontem a amizade cordialissima que os confunde, traçando uma das mais lindas paginas do football sul-americano. Folgamos immenso que assim tenha sido e não nos furtamos ao prazer de felicitar o dr. Roberto Mibelli, presidente da delegação uruguaya.

***

Ao iniciarmos a nossa chronica, desejamos registrar um gesto delicadissimo dos uruguayos, gesto que arrancou vibrantes applausos da assistencia.

Deixando o vestiario, os jogadores uruguayos entraram em campo segurando, cada um delles, uma parte de uma linda e enorme bandeira nacional, que foi depois offerecida á Confederação Brasileira de Desportos. Ao entregal-a ao dr. Adhemar de Mello, o dr. Roberto Mibelli fel-o num caloroso abraço, ficando entre ambos o pavilhão auri-verde.

O povo applaudiu com enthusiasmo a delicadeza dos nossos distinctos hospedes.

Ainda outro gesto egualmente nobre merece um registro todo especial. Os jogadores brasileiros apresentaram-se com uma braçadeira de fumo, em homenagem á memoria do saudoso Mano, o querido sportman Emmanuel Coelho Netto, tão cedo roubado do nosso convivio. Nessa homenagem tocante pela sua expressão e singeleza acompanharam também os linesmen argentinos que auxiliaram o juiz sr. Servando Pérez.

***

As dependencias do stadium nunca estiveram tão cheias. Pelo menos a nossa impressão é de que a multidão de hontem supplantou a do primeiro match da temporada internacional. E' difficil a approximação, mas acreditamos não errar por muito, calculando em 28.000 pessoas a assistencia de hontem, em que pese a respeitavel opinião dos constructores do stadium, dando uma capacidade para 45 mil.

Aliás, isso não é propriamente uma informação official que temos. Ouvimos de alguem com autoridade para dizel-o, mas discordamos por que os nossos calculos se baseiam no numero de bilhetes vendidos. O match de hontem, por exemplo, rendeu 63:963$000.

Pelo que dizem os constructores, a capacidade de 45 mil pessoas produziria renda superior a 100:000$. E não se repita aqui, a versão de que parte da renda foi desviada clandestinamente numa emissão de bilhetes falsos como se fez quando do primeiro jogo. Hontem houve a mais rigorosa fiscalização e os bilhetes arrecadados, foram conferidos, eram perfeitamente legitimos.

Uma defesa de Kunz, no campeonato de 1921, jogando contra os uruguayos

Nas duas vezes o stadium esteve cheio, sendo que hontem um pouco mais, e as rendas se equivalem, com differenças relativamente pequenas. Este é o melhor argumento para demonstrar que a capacidade não poderá passar muito daquella cifra calculada.

E quem duvidar que... conte!

A PARTIDA

Raras vezes temos assistido a um jogo tão renhido e tão cheio de phases emocionantes. As duas equipes se mediam, com a responsabilidade da importancia do resultado, primavam por desenvolver o melhor jogo, cada qual procurando apurar os seus homens, para alcançar a cobiçada victoria. Mas a egualdade de condições nas defesas, ambas segurissimas, não permittiu que o score se alterasse. Zibecchi de um lado e Amilcar do outro, commandando com pericia os seus postos difficeis, revelaram qualidades excepcionaes e inexcediveis. Não se podia exigir mais para jogadores á center-half. Completando a destreza desses dois "pivots", teve o publico o ensejo de apreciar duas defesas magnificas, qual dellas mais vigilante e mais activa. Dos ataques, o brasileiro falhou num ponto.

Friedenreich jogou mal e com o seu jogo tardio e lerdo prejudicou tudo que poderiamos conseguir. A' excepção desse detalhe, aliás muito importante, tudo mais correu admiravelmente, mas as defesas ainda jogaram mais.

ASPECOS DO JOGO

Os momentos mais difficeis e mais emocionantes foram, sem duvida, os do ataque brasileiro. Iniciada a partida, os nossos forwards entram a desenvolver uma combinação magistral, pondo em cheque, constantemente, o reducto defensivo dos uruguayos, cujos homens, principalmente Baltigmam, mostraram as suas habilidades, a golpes de energia e alta precisão.

O team nacional fez uma pressão seria contra a defeza uruguaya, esmagando-a, por vezes, nos seus ultimos postos, mas, nem por isso, ella esmoreceu. Quanto mais atacavam os nossos mais se defendiam os visitantes, proporcionando phases de verdadeira emoção ora por uma tirada opportuna e capciosa, ora pelo enthusiasmo que tal feito causava na multidão.

A partida foi toda entrecortada de momentos perigosos para a defeza de cada um e de momentos electrizantes para o publico que não desprezava o mais insignificante detalhe do jogo. Decorreu assim todo o primeiro *half-time*. Nem um só instante a bola deixou de ser agitada, por um jogo movimentadissimo, ora num ora noutro campo, quando os uruguayos, mais senhores das suas posições, conseguiram estacar a impetuosidade dos *forwards* brasileiros.

Os ultimos momentos do primeiro tempo foram de um positivo equilibrio. Os atacantes uruguayos dominavam a pelota com maestria, cerravam as suas investidas em acção conjunta, mas Palamone, Kunz ou Barthô, sempre chegavam a tempo de uma intervenção que levantava a multidão em applausos, delirantes.

O nosso festejado goal-keeper segurou duas bolas lindas, uma dellas com tal pericia que deixou Cassanello impressionado...

E' que o terrivel inter esquerda contava com o successo do seu violento shoot. Por outro lado, temos que render uma justissima homenagem a Baltigmam, o glorioso guarda valla oriental, que se mostrou um emerito e vantajoso substituto de Saporiti.

A segunda parte do jogo foi outro espectaculo grandioso, e, aliás, o proprio *score* de zero a zero fala como argumento melhor do que poderiamos fazel-o por palavras.

E' quasi impossivel pretender detalhar todas as nossas impressões. Um empate de zero ponto entre dois quadros que sentem egual necessidade de vencer, é em geral um jogo de ataque e contra ataque equilibrados. Foi assim hontem, a despeito de ter havido — como não podia deixar de haver — momentos em que cada qual poderia ter aberto o *score*. Aconteceram essas opportunidades, mas succede que ambos os *goal-keepers* eram realmente bons e dahi, a circumstancia de nenhum *forward* ter alcançado o seu objectivo. O jogo teve alternativas para ambos, offerecem margem para os dois adversarios, mas a verdade é que os dois teams dispunham de defesas muito fortes. Não é muito dos nossos habitos dar com um team jogo ou em com sorte.

Essa expressão — sorte — não nos parece muito justa na penna de um chronista. Pouquissimas vezes empregamol-a, mas estamos a ver, que ella vem a calhar, realmente, porque os nossos patricios iniciaram este campeonato positivamente sem sorte.

Não só iniciaram mas continuam sem sorte... o que é peior!

DOS JOGADORES

Uruguayos — Seriamos injustos se quizessemos destacar este ou aquelle jogador da equipe uruguaya para elogiar. Todos jogaram egualmente bem. Todos se esforçaram, revelando condições admiraveis de training individual e collectivo.

Uma vez que falamos, no correr destas impressões, em tres dos seus jogadores, seja-nos permittido voltar a referil-os, para uma apreciação mais rigorosa.

O jogo anterior com a equipe chilena, jogo fraco e sem interesse, não nos deixou bem evidentes as suas qualidades.

São Baltigmam e Zibecchi. O primeiro tem notaveis habilidades extraordinarias, bom golpe de vista e uma collocação invariavelmente precisa. O segundo, como *center-half*, é dos melhores que temos visto, se é que não o é, tido nos campos sul-americanos, o melhor centro medio uruguayo. Para terminar esta ligeira critica, diremos que Cassanello emprestou mais vivacidade á linha de ataque, trabalhando com Maran, a ala que mais trabalhou no ataque.

Somma esteve sempre muito bem marcado.

Brasileiros — Reservamos o melhor dos nossos commentarios para a equipe nacional. Contra toda expectativa, os nossos patricios jogaram bem. O unico que deixou no team foi Friedenreich, ou porque estivesse indisposto, ou ainda sentido do choque com Poirier. Não se esforçou. O ataque dominava admiravelmente. Néco, "Tatu" e For- [illegible] fizeram. Rodrigues tambem fez alguns centros bons, demonstrando que pode jogar perfeitamente numa linha de grandes jogadores. Pena é que Friedenreich não completasse a energia com que se manifestou a nossa linha, desde os primeiros momentos da luta. Foi o ponto fraco da nossa representação, e possivelmente, se estivesse nos seus bons dias, o *score* não seria o mesmo. Perdeu magnificas opportunidades de shootar *in goal*.

A linha em geral jogou sempre bem, combinava com ligeireza e cortava com precisão. Se mais não fez, deve-se á defesa uruguaya, onde Urdinaran e Tejera faziam prodigios.

A nossa defesa se mostrou impeccavel.

Desde Kunz, o goal-keeper magistral que segurou algumas pelotas bem violentas, revelando qualidades que o tornam um dos melhores jogadores brasileiros nessa difficil posição, até Fortes, que teve o encargo de marcar o veloz *wing* Somma, todos trabalharam de modo satisfatorio.

Laís preoccupado em marcar os dois jogadores da ala esquerda, o que algumas vezes conseguiu com esforços inauditos, deixou entretanto certa liberdade a Maran.

Ainda assim, entretanto ia alcançal-o ou perturbal-o na maioria das vezes jogou bem.

Fortes e Amilcar foram outros dois esforçados, que completavam uma barreira terrivel para a linha uruguaya. Mais atrás, Palamone e Barthô constituiam o penultimo reducto da defesa brasileira, intransponivel em todo o match.

Em conjunto a equipe brasileira agradou. Notava-se em todos, uma boa vontade inexcedivel, a despeito de não ter havido nem um unico *training* de conjunto.

O JUIZ

O sr. Servando Peres, da delegação argentina revelou-se um juiz de grandes conhecimentos technicos.

A sua marcação por vezes rigorosa, foi geralmente bem recebida, mesmo quando qualquer decisão favorecia os nossos adversarios.

DETALHES DA PARTIDA

Os teams adversarios estavam assim organizados:

Brasil

Kunz
Palamone — Barthô
Laís — Amilcar — Fortes
— Néco — Arthur — Tatú' —
Formiga — Rodrigues

Uruguay

Baltigmam
Urdinaran — Tejera
Aguirre — Zebecchi — Vanccino
Hegny — Romano — Cassanello
— Somma — Maran —

Tirado o toss foi este favoravel aos uruguayos, dando a saida os brasileiros, ás 3.30, que atacam e Urdinaran rechassa. Os visitantes organizam uma invasião, repellida por Barthô que manda a bola aos seus. Néco apodera-se da pelota passa a Friendenreich que escapa e Urdinaran repelle. Atacam os brasileiros, até um foul de Romano que batido por Friedenreich é aproveitado por Néco, que marca com um possante tiro ás 3.35 o 1º goal para os nossos, mas o juiz annulla-o, allegando off-side daquelle jogador!...

O jogo continua equilibrado, ataques cerrados de ambas as partes até que Tejera faz corner sem resultado. Volvem os nossos em bella combinação, mas a bola vae fóra. Amilcar, que vem trabalhando com galhardia, assenhorêa-se da pelota e manda forte tiro, de longe, que Baltigmam defende commettendo corner, sem resultado. Rodrigues centra, Urdinaram rebate fraco e Amilcar, bem collocado, emenda com um forte tiro, mas Batigmam pratica bella defesa. Atacam os uruguayos e a nossa linha media tem occasião de brilhar, evitando os avanços cerrados dos visitantes. Atacam os uruguayos até um hands de Romano. Os visitantes não desanimam e organizam um bom ataque por intermedio de Romano, que shoota fóra. Reagem os brasileiros, Formiga corre, passa a Néco, este a Frienlenreich que não aproveita. Os nossos ataques são constantes e perigosos. Formiga centra e 'Tatu' faz boa entrada e a bola passa por cima. Avançam os brasileiros, Rodrigues dribbla a defesa, passa a Tatu', que manda a Amilcar mas a bola não obedece a trajectoria. Ha um bom ataque uruguayo e Cassanello recebendo um passe de Vanccino manda forte tiro que passa rente ás traves. Formiga centra e Friendenreich recebe á bola, mas ao ageital-a para envial-a a goal é evitado por Tejera. Os uruguayos atacam a nossa cidadella, mas Barthô e Palamone inutilizam os avanços. Ha um foul de Amilcar em Romano e um off-side de Somma. Os ataques são reciprocos, mas os dos nossos são mais perigosos, até que um delles é prejudicado por um off-side de Formiga. Volvem os nossos, Tatu' apodera-se da bola e passa a Laís que não aproveita de cabeça. O jogo cada vez torna-se mais electrisante, até que Tatu' querendo interceptar um avanço de Zibecchi faz hands. Somma corre com a pelota, centra e Romano manda-a fóra. Os uruguayos em uma perigosa invasão vão até proximo ao nosso reducto e Kunz pratica difficil defesa de um shoot de Tejera. Volvem os uruguayos, Cassanello escapa e Amilcar querendo impedil-o faz foul, que batido por Vanccino Zibecchi põe fóra.

Baltigmam, goalkeeper uruguayo

Atacam os nossos até que Maran recebendo á bola de Zibecchi shoota fóra. Insistem os nossos visitantes e o nosso goal periga e Kunz num recurso supremo sae do seu posto e rebate mal, mas Zibecchi não aproveitando essa occasião de marcar ponto para os seus manda a pelota fóra. Volvem os nossos por intermedio de Néco e Formiga, que estão incansaveis, mas este ultimo querendo centrar, dá ensejo a que Vanccino faça hands. Ha uma avançada dos brasileiros, Rodrigues centra e Friendenreich não aproveita devido á sua morosidade.

Os nossos não descansam e fazem constantes bombardeios ás barras contrarias, até que Formiga, driblando toda a defesa, envia forte tiro de perto e Batigmann defende, sob applausos geraes. Ainda com o nosso dominio o juiz termina a primeira parte da peleja, ás 4.15, com este resultado:

Uruguay — Zero.
Brasil — Zero.

Depois do descanso regulamentar, entram em campo os quadros disputantes ás 4.27, com a saida dos uruguayos.

Romano movimenta a pelota, mas logo a perde para os nossos, que investem céleres, mas sem resultado. Reagem os uruguayos pelo centro e Barthô repelle-os. Ha fouls de Tatú e Romano. Investem os uruguayos. Hegny envia a bola a Maran que sem perda de tempo manda a goal e Kunz defende. Avançam os uruguayos, Fortes faz foul em Somma, que batido Laís faz corner e Kunz defende. Romano e Hegny em bellos passes driblam a nossa defesa e o primeiro a pequena distancia manda forte tiro enviezado que Kunz apára com brilhantismo. Reagem os nossos e Néco e Formiga vão levando a bola até perto do goal, este ultimo, porém, vendo-se assediado, shoota fóra.

Os nossos visitantes neste periodo da peleja estão mais senhores da situação, pondo e a trabalho insano a nossa defesa, que sem duvida esteve impeccavel. Hegny recebendo passe de Somma corre pelo centro e desvencilhando-se dos nossos, shoota a goal, mas Kunz impede a quéda do nosso reducto. Reagem os nossos e Tatú escapando-se, manda forte tiro que Batigmann defende.

Volvem os uruguayos com bôa technica e precisão, mas a nossa defesa sempre alerta inutiliza os seus avanços. Ha uma reacção nossa e uma defesa de Batigmann de um tiro de Formiga. Os uruguayos voltam á carga e Barthô salva o seu posto e Amilcar intercepta nova avançada feita por intermedio de Romano. Néco recebe centro de Formiga e querendo driblar é impedido por Tejera que manda a pelota para a frente. Insistem os nossos com uma carga cerrada e Tejera evita-a com a mão e o juiz não assignala esta pena, que foi feita dentro da área. Os nossos não desanimam e organizam um excellente ataque ás barras contrarias. Formiga recebendo passe de Amilcar, corre e manda tiro a goal, que Batigmann defende. Avançam novamente os nossos e Tatú e Friedenreich perdeu occasião de fazer goal, devido á precitação dos seus arremessos. Os nossos trabalham sem cessar e organizam novos ataques que não são bem aproveitados, até que em um delles ha uma defesa de Batigmann de um pelotaço de Néco. Avançam os uruguayos e Somma e Maran põem fóra. Reagem os nossos e ha um foul de Vanccino, perto da área penal. E' chamado Barthô para bater o tiro e o faz com tanta infelicidade que a bola passa por cima da trave. Voltam os nossos á carga, mas sempre com insuccesso, devido á actuação de Friedenreich, que suppomos num dos seus dias infelizes, que nunca aproveitava as bolas que lhe eram endereçadas. O referido player numa rebatida fraca de Tejera e a pequena distancia do goal não se aproveita dessa occasião opportuna para fazer goal e dá ensejo a que a pelota fosse tomada pelo adversario. Os nossos voltam aos ataques e assediam o reducto contrario, até que o juiz dá por terminada a peleja, ás 5.17, com o seguinte resultado:

Uruguay — Zero.
Brasil — Zero.

Registo de occorrencias

Fouls
Uruguayos — 8.
Brasileiros — 9.

Corners
Brasileiros — 2.
Uruguayos — 2.

Hands
Uruguayos — 5.
Brasileiros — 1.

Off-sides
Uruguayos — 2.
Brasileiros — 1.

Defesas
Uruguayos — 9.
Brasileiros — 9.

Goals
Uruguayos — 0.
Brasileiros — 1. (Annullado).

A PROVA PRELIMINAR

Como prova preliminar do embate de hontem entre uruguayos e brasileiros, realizou-se o final do Torneio da Independencia, organizado pela F. A. B. A. C.

As provas foram bem disputadas e deram o seguinte resultado:

1º jogo — *Banco Allemão X Costeira*. Venceu o team da Costeira por 1 goal e 1 corner contra 1 goal.

2º jogo — *Costeira X Singer* — Saiu vencedor o quadro da Singer por 2 goals contra 1 goal e 3 corners.

3º jogo — final — *Singer X Banco Allemão* — Depois de uma luta interessante venceu o grande certamen o quadro da Singer por 3 goals e 2 corner contra 1 goal e 2 corners.

O team campeão estava assim organizado:

Auga, Americano, D. Julia; Joaquim, Floriano, Santos; Flavio, J. Martins, Gilabert, Teixeira e Gil.

Serviu de juiz dessa prova o sportman, sr. Othelo de Souza, que se houve bem.

A RENDA DO JOGO DE HONTEM

Segundo a apuração feita pelo representante do governo, a renda das entradas do jogo de hontem entre os brasileiros e uruguayos foi de 63:963$000; deduzindo-se a despeza que importou em 969$000, houve um saldo de 62:994$000.

Nessa renda já estão incluidas as assignaturas, que, aliás, são em pequeno numero.

Sports regionaes

AMERICANO F. C. — Realizar-se-á quarta-feira proxima, em 2ª convocação, a assembléa geral extraordinaria, cuja ordem do dia é a seguinte:

a) Eleição de cargos vagos na Directoria.

b) Tomar conhecimento da nullidade da assembléa anterior.

c) Interesses geraes.

A Directoria solicita o comparecimento dos srs. associados, attendendo á importancia dos assumptos que vão ser discutidos.

NOTAS DA FEDERAÇÃO BRASILEIRA DAS SOCIEDADES DO REMO — O presidente, torna publico para conhecimento dos interessados, que a 8 de Outubro corrente, respectivamente ás 9 e 10 horas, na enseada de Botafogo esta Federação fará realizar as provas eliminatorias de outriggers a 4 remos e de canoe a um remador para selecção da sua representação na disputa dos Campeonatos de Remadores do Brasil e Brasileiro do Remador, que a Confederação Brasileira de Desportos fará correr na regata de 22 do corrente.

Communica mais que, para concorrer a essas provas eliminatorias, a Meta da Federação, de accordo com as leis em vigor, escalou o seguinte conjuncto:

Patrão: Schlobach — Remadores: Angelo Gammaro, Claudionor Provenzano, Carlos Martins da Rocha e Armando do Rego Macedo.

1º Secretario

Prova experimental de natação — De accordo com o paragrapho 3º do art. 162 do Codigo de Regatas, avisa o presidente, que todo e qualquer remador que desejar tomar parte na proxima regata de 22 do corrente, que ainda não tenha provado saber nadar perante a Federação, deverá submetter-se á prova experimental de natação a effectuar-se em 15 de Outubro ás 9 horas da manhã na praia de Botafogo na distancia de 200 metros.

Commissão de Natação — O vice-presidente, convoca os srs. membros da Commissão de Natação a se reunirem no dia 15 de Outubro, ás 9 horas da manhã no Pavilhão de Regatas na Praia de Botafogo, afim de dirigirem a prova Experimental de Natação.

CLUB INTERNACIONAL DE CYCLISTAS — Promovido por este club, realisa-se o festival em homenagem aos motocyclistas do Palestra Italia F. C. Srs. José Vedelago, Menotti Bini, Luigi Pugliese e Armando Zuolo, que fizeram o raid S. Paulo-Rio em motocyclettas com side-car.

O programma para este festival, consta de seis provas, sendo cinco de cyclismo e uma de pedestrianismo.

Vem despertando grande interesse a prova de 50.000 metros, ao vencedor da qual será offerecida pelos homenageados, uma valiosa e artistica medalha de ouro.

O local escolhido para estas provas foi a Estrada Real de Santa Cruz, e as mesmas terão inicio á 1 hora da tarde.

Abrilhantará o festival uma banda militar. Tomarão tambem parte as equipes da União Sportiva do Pedal e Centro Cyclista Suburbano.

Opportunamente publicaremos o programma com o nome dos concorrentes.

200:000$000 loteria Federal não tem bilhetes brancos. Sabbado 7 do corrente. (3618)

LUXIODIUM (Gottas e ampôlas) — O maior tonico á base de iodo, em combinação com phosphoro organico. (29)

DOENÇAS VENEREAS — Tratamento gratuito nos seguintes dispensarios: Avenida Mem de Sá 291: Hospital Pró-Matre (Só mulheres), Av. Venezuela 159 (Cáes do Porto); Policlinica de Botafogo, rua Bambina 141; Dispensario Viscondessa de Moraes, Avenida Pedro Ivo 146; Posto de Prophylaxia Rural da Penha; Ambulatorio Rivadavia Corrêa, rua Flora 17, Engenho de Dentro.

Casa Rocha
Instrumentos de engenharia e optica. 56, rua Rep. do Perú'. (3382)

100:000$000 por 4$
TERÇA-FEIRA, 10
Loteria do Est. do Rio
(3627)

Impureza do sangue? ELIXIR DE INHAME (2015)

Interessa v. ex. pelo conforto da sua residencia, não compre os moveis sem ver os preços do CONFORTAVEL, Sete de Setembro, 32 e Alfandega, 111 (1679)

Hotel Véra-Cruz
RUA ESPIRITO SANTO, 35, JUNTO A' PRAÇA TIRADENTES
Predio especialmente construido para quartos sem pensão. 120 quartos com telephone e agua corrente. Elevadores — Moveis de estylo. Preços: 9$ e 10$. End. Teleg.: Cruzvera — Telephone 4003 Central. Direcção de Carneiro Jr. & Aurelio Cabral. (O 29181)

A corrida de hontem no Jockey-Club

O potro Nubil ganhou de maneira brilhante a Taça dos Productos, terminando Ebano e Nijinsky nos postos immediatos

Evil Eye encerra a sua passagem nas nossas pistas ganhando facilmente o grande Jockey-Club

No hippodromo de S. Francisco Xavier foram realizados hontem os grandes premios Jockey-Club e Taça dos Productos, duas das provas mais significativas e de mais alta dotação do nosso turf. O primeiro delles, como se esperava, foi levantado com a maior facilidade por Evil Eye, que, se tendo collocado na frente dos adversarios pouco depois da partida, fez o resto do percurso em canter, limitando-se aquelles á disputa do segundo logar, que coube a Soberano, seguido de Madrugador, Maroim e Rêve d'Armes. Terminou assim o representante do turf de Buenos Aires a sua rendosa passagem pelas nossas pistas com um activo de 180:000$000, que em moeda argentina, ao cambio actual, dão 60.000 pesos, ou sejam cerca de 12 % da totalidade dos premios que as duas sociedades cariocas distribuirão na actual temporada. Como se vê, o filho de Amsterdam ganhou muito e ganharia muito mais ainda se os seus compromissos fossem mais numerosos, graças não aos seus recursos, que nada têm de invulgares, mas ao máo momento que em materia de animaes estrangeiros da primeira turma atravessam as nossas coudelarias. Não fôra isso, Evil Eye poderia ter ganho tudo quanto ganhou, mas a tarefa seria provavelmente dura. Regressa ao campo effectivo da sua campanha coberto de louros, e oxalá no seu reapparecimento em Palermo não se eclipsem todas as glorias que conquistou aqui.

O grande premio official marcou uma forte decepção para a cathedra com a derrota de Algarve, que um açodamento apaixonado pretendeu elevar ás alturas de leader de sua geração, titulo que hontem se esbarrondou com os fragores de um vasto prejuizo monetario em uma carreira perfeitamente regular. Não vamos classificar de mediocre o filho de Hall Cross. Seria exagero, e se o fizessemos bem mereceriamos a pecha de apaixonados. Trata-se de um potro de bôa classe, que não deixará sem duvida de corresponder ás esperanças de que é depositario. Será, na sua turma, um dos bons ganhadores classicos. Mas entre ser um bom ganhador e adjudicar-se o titulo de leader de uma geração vae uma distancia enorme. Leaders das suas gerações foram Interview, Sunrise, Canguleiro e Lampeira, a gloriosa defensora da blusa branca e manchas encarnadas que uma ambição secundaria lançou fóra das pistas onde tanto elevou o renome da elevage do paiz. Mas o titulo só lhes foi conferido após um largo periodo de observação. E na geração actual é cedo ainda para se fazer a escolha. Como quer que seja, porém, o desenlace da prova de hontem veiu demonstrar que o melhor de todos, por emquanto, é Nemo, que a malfadada disputa do grande Sete de Setembro quasi inutilizou. Competindo com adversarios que bateram Algarve, aquelle producto do Haras de S. José, que ha cinco annos vem conquistando a Taça dos Productos, teria sido muito provavelmente o vencedor.

A victoria coube a Nubil, um irmão proprio de Kellermann, de promissor futuro. Tendo sido o primeiro a partir, foi no fim da diagonal desalojado por Ebano, que abriu regular luz, correndo Lacrau, Nambi e Algarve nas posições immediatas. No meio da recta final, porém, o filho de Novelty e Janina, reaccionando, acompanhado na atropelada por Nijinsky, appareceu ás patas de Ebano. Tocado com energia por Julio Escobar Nubil logo se empenhou em vivissima luta com o irmão proprio de Othelo, que é o potro chamado a decidir com Nemo a conquista do bastão de leader da turma, acabando por batel-o por pescoço. Para esse desenlace muito contribuiu a tibieza com que se houve Waldemar Lima, que quasi perde o segundo logar para Nijinsky. Dirigido por Claudio Ferreira esse potro cumpriu performance honrosissima. Tendo occupado até grande curva uma posição secundaria, o filho de Iridia actuou com extraordinaria energia no momento decisivo da carreira, que teve a assistil-a o presidente do Estado do Rio, a quem a directoria da sociedade, logo após a realização da prova offereceu uma taça de champagne. Na pessoa do chefe do governo fluminense o dr. Linneu de Paula Machado saudou um amigo do turf. Referiu-se o presidente do Jockey-Club á iniciativa que s. ex. em bôa hora tomou de promover a instituição de premios officiaes a serem disputados nos nossos prados por productos fluminenses. Assim, conseguirá o Estado fronteiro, disse o dr. Paula Machado, concorrer com aquelles onde hoje se faz a criação do puro sangue de corridas.

O sr. Raul Veiga falou agradecendo as palavras do presidente do Jockey-Club, a quem chamou, ao se referir aos serviços que elle tem prestado ao turf do paiz, o prototypo do sportman. De homens assim, dedicados e desprendidos de quaesquer sentimentos subalternos é que precisamos encontrar em todas as espheras da nossa actividade. O turf do paiz muito lhe deve já, lhe deve tudo, póde-se dizer, e muito lhe deverá ainda. A sua somma de serviços augmenta dia a dia e elles hão de ficar para os posteros como um exemplo de desinteressada energia, de uma vontade firme de vencer, dignos de ser imitados.

Terminado o discurso do presidente do Estado do Rio, o dr. J. Lima Rocha pediu permissão para dizer algumas palavras. Ellas eram dirigidas ao amigo a cuja competencia e a cuja bondade devia a grande alegria de ver triumphantes as suas côres na grande carreira que acabava de realizar-se, alegria de que participava tambem o amigo, e talvez em maior dóse, porque elle vira elevar-se mais ainda os creditos do seu haras, cujos fructos só começaram a ser colhidos após tão grandes dissabores e sacrificios. Montar um haras é tarefa que todos podem realizar. Fazel-o progredir, velo victorioso, é o que muito poucos conseguem. As desillusões surgem a cada passo e só uma tenacidade de ferro logra vencer. Atacam-n'o talvez por isso, por ser um vencedor. Talvez não, é com certeza por isso. Nem a sua dignidade tem escapado ás pontadas dos invejosos, daquelles que antes de fazerem a obra bôa de imital-o, desejam ver destruida a sua obra, que é menos sua que do paiz. Mas quanto mais o atacam maior elle apparece aos olhos dos seus amigos, aos olhos daquelles que, sendo meros espectadores da sua actividade, acompanham passo a passo o que elle não cessa de fazer pela prosperidade do turf e da sociedade que com tão entranhado carinho dirige.

As ultimas palavras do dr. Lima Rocha confundiram-se com uma calorosa salva de palmas.

***

RESULTADO GERAL DAS CARREIRAS

Premio "Jockey-Club Paranaense" — 1.600 metros — 2:500$ e 500$000 — 1º, Leblon, 5 annos, Argentina, por Lyon e Rosieres, 54 kilos, do sr. Albano G. de Oliveira, jockey P. Zabala; 2º, Palmella, 52, D. Vaz; 3º, Salerno, 51, J. Escobar; 4º, Alsa, 51, D. Suarez; 5º Lanius, 54, A. Routhledge. Tempo, 104 2/5 segundos. Ganho facilmente por dois corpos; o terceiro a um corpo. Poules: simples, 28$700; dupla, 24$100. Placês: de Leblon, 13$600; de Palmella, ... 13$600. Movimento do pareo, ... 9:884$000. Entraineur do vencedor, Braulio Cruz.

Premio "Criação Estrangeira" — 1.450 metros — 5:000$ e ... 1:000$000 — 1º, Chispa, 3 annos, Argentina, por Escamillo e Hispania, 53 kilos, do sr. Alvaro Barroso, jockey Ch. Houghton; 2º, Sempreviva, 53, D. Suarez; 3º, Mecia, 53, C. Fernandez; 4º, Pillete, 55, C. Ferreira; 5º, Escorreita, 54, P. Zabala; 6º, La Cenicienta, 53, J. Escobar. Tempo, 95 3/5 segundos. Ganho facilmente por tres corpos; o terceiro a egual distancia. Poules: simples, 17$000; dupla, 29$400. Placês: de Chispa, 13$100; de Sempreviva, 17$200. Movimento do pareo, 19:070$000. Entraineur da vencedora, Paulo Rosa.

Premio "Jockey-Club Pernambucano" — 1.450 metros — 2:500$ e 500$000 — 1º, Aeroplano, 5 annos, Rio Grande do Sul, por Scarpia e Pelotense, 45 kilos, do sr. Albano G. de Oliveira, jockey M. Santos (aprendiz); 2º, Ironia, 50, A. Diaz; 3º, Mira, 51, C. Fernandez; 4º, Mascotte, 55, C. Ferreira; 5º, Amaná, 44, A. Vaz; 6º, Beduma, 48, J. Escobar; 7º, Alga, 53, D. Vaz. Tempo, 95 1/5 segundos. Ganho com esforço por meio corpo; o terceiro a tres corpos. Poules: simples, 67$600; dupla, 54$200. Placês: do Aeroplano, 28$100; de Ironia, 17$800. Movimento do pareo, ... 25:579$000. Entraineur do vencedor, Braulio Cruz.

Premio "Derby-Club" — 2.000 metros — 3:000$ e 600$000 — 1º, Sun d'Or, 3 annos, Inglaterra, por Quebec e Norma, 47 kilos, do sr. José S. Bastos, jockey M. Santos (aprendiz); 2º, Wilson, 51, P. Zabala; 3º, Killai, 53, J. Escobar; 4º, Turbulento, 53, C. Ferreira; 5º, Abdu', 50, A. Diaz; 6º, Faisca, 52, G. Benvenutti; 7º, Gallo, 51, A. Routhledge; 8º, Zombador, 52, O. Coutinho; 9º, Maria Bonita, 55, W. Lima; 10º Megol, 53, W. Costa; 11º, French Warrior, 52, W. Oliveira; 12º, Bodoque, 52, D. Suarez. Não correram: Parmella, Alsaloa e Mystico. Tempo, 132 4/5 segundos. Ganho com esforço por cabeça; o terceiro a tres corpos. Poules: simples, 73$200; dupla, 152$200. Placês: de Sun d'Or, 31$300; de Walton, 41$400; de Killai, 111$700. Movimento do pareo, 36:062$000. Entraineur do vencedor, José Carvalho.

Premio "Jockey-Club de São Paulo" — 1.750 metros — 3:000$ e 600$000 — 1º, Ginés, 6 annos, Argentina, por Old Boy e Chesnut Girl, 55 kilos, do sr. Luiz Terrero, jockey A. Grassi; 2º, Quirno Costa, 54, C. Fernandez; 3º, Alsaciana, 46, A. Vaz; 4º, Martello, 52, G. Benvenutti; 5º, Balcorrie, 51, Ch. Gray; 6º, Sopelon, 54, P. Zabala. Não correram Faceira e Conde Danillo. Tempo, 112 4/5 segundos. Ganho facilmente por um e meio corpos; o terceiro a egual distancia. Poules: simples, 24$400; dupla, 40$500. Placês: de Ginés, 17$200; de Quirno Costa, 25$700. Movimento do pareo, 48:038$000. Entraineur do vencedor, F. Pais.

Grande premio "Jockey-Club" — 3.200 metros — 25:000$, ... 5:000$ e 1:250$000 — 1º, Evil Eye, 4 annos, Argentina, por Amsterdam e Blue Eyes, 58 kilos, dos srs. F. Barry e J. M. de Hoz, jockey A. Grassi; 2º, Soberano, 55, D. Suarez; 3º, Madrugador, 55, C. Ferreira; 4º, Maroim, 55, C. Fernandez; 5º, Rêve d'Armes, 55, J. Escobar. Não correu La Veloce. Tempo 213 segundos. Ganho por varios corpos; o terceiro a dois corpos. Poules: simples, 10$000; dupla, 17$900. Placês: de Evil Eye, 12$000; de Soberano, 15$800. Movimento do pareo, ... 35:105$000. Entraineur do vencedor, F. Pais.

Grande premio "Taça dos Productos" — 1.600 metros — ..., 25:000$, 5:000$, 1:250$ e 5:000$ ao creador do vencedor — 1º, Nubil, 3 annos, S. Paulo, por Novelty e Janina, 53 kilos, do sr. J. S. Lima Rocha, jockey J. Escobar; 2º, Ebano, 53, W. Lima; 3º, Nijinsky, 53, C. Ferreira; 4º, Algarve, 53, C. Fernandez; 5º, Lacrau, 53, D. Suarez; 6º, Nambi, 53, G. Benvenutti; 7º, Paulistano, 53, A. Maceyra; 8º, Niño, 51, Ch. Houghton; 9º, Nubia, 51, D. Vaz; 10º, Nassau, 53, P. Zabala. Não correram Luzeiro e Garopa. Tempo 102 2/5 segundos. Ganho com esforço por pescoço; o terceiro a tres quartos de corpo. Poules: simples, 184$200; dupla, 17$300. Placês: de Nubil, 63$300; de Ebano, 23$500; de Nijinsky, 29$300. Movimento do pareo, 175:413$000. Entraineur do vencedor, Eduardo Ferreira.

Premio "Associação Protectora do Turf" — 1.750 metros — ... 3:000$ e 600$000 — 1º, Electrico, 5 annos, Rio Grande do Sul, por Hall Cross e Electric, 52 kilos, do sr. F. A. Maciel, jockey D. Suarez; 2º, Mirante, 51, A. Routhledge; 3º, Manilha, 50, A. Diaz; 4º, Mirasol, 51, G. Benvenutti; 5º, Loulou, 56, C. Ferreira; 6º, Torpedo, 51, J. Escobar; 7º, Monumento, 49, D. Vaz. Tempo, 112 segundos. Ganho com esforço por um corpo; o terceiro a egual distancia. Poules: simples, 41$500; dupla, 80$800. Placês: de Electrico, 31$900; de Mirante, 47$600. Movimento do pareo, 43:894$000. Entraineur do vencedor, Gabino Rodriguez. Movimento geral, ... 275:973$000. Pista pesada.

Na Exposição Internacional

A massa popular que aguardava a sumptuosa procissão eucharistica de hontem, na sua passagem pela avenida Rio Branco, nas immediações da Porta Monumental da Exposição, passado o imponente cortejo, unico até hoje visto no Rio de Janeiro, invadiu depois os guichets, penetrando no recinto aos borbotões, numa dobadoura horrivel para os encarregados das borboletas.

Era á hora precisa em que todos os pavilhões destinados á visita publica funccionavam e os visitantes percorriam todos elles numa curiosidade notavel, admirando os bellos mostruarios que cada qual ostentava. A exposição não teve diversão alguma para hontem marcada. Algumas bandas de musica tocaram no recinto, affluindo o povo para o local onde as mesmas executavam os seus programmas. E foi só.

O concerto Mascagni, que tanta concorrencia levou á exposição na tarde de sabbado, é a prova flagrante de que o publico não se aborreceu do certamen e affluirá ao mesmo todas as vezes que por ali houver diversões. A commissão está organizando o programma da "Festa da Primavera" na Avenida das Nações, havendo, no dia da mesma, batalha de flores e corso de automoveis. O primeiro carro está incumbido 8 corso está marcado para a proxima quinta-feira e os pedidos para entradas já começaram a chegar á thesouraria, ás porções.

Amanhã, das 4 ás 6 horas da tarde um contingente do Batalhão Naval fará no recinto da exposição, interessantes exercicios.

PAVILHÃO DAS INDUSTRIAS

O velho edificio do Arsenal de Guerra, inteiramente reformado num estylo colonial que causa admiração a toda gente, abriga, nos seus salões, os mostruarios das industrias nacionaes.

Tudo quanto o Brasil produz nas suas differentes industrias está ali representado, salientando-se os mostruarios do Estado de São Paulo, Rio Grande, Minas, para não falar no esforço dos pequenos Estados que concorrem ao certamen internacional.

O Palacio das Industrias será inaugurado hoje, á 1 e meia da tarde, com a presença de altas autoridades, delegações estrangeiras e pessoas de destaque. Em seguida á inauguração todos os seus amplos salões serão franqueados á visita publica.

PAVILHÃO DA NORUEGA

Será inaugurada amanhã, no Cáes do Porto, a secção da Noruega no Pavilhão das Grandes Industrias. Essa solennidade revestir-se-á de todo o brilhantismo.

A EXPOSIÇÃO DE GADO

Foi encerrada hontem a Exposição de Gado. O publico que acudiu ao seu recinto admirou os ultimos specimens que ali ainda figuravam e á noite, ao som de varias bandas de musica, assistiu á exhibição de varios films cinematographicos. O acto do encerramento foi assistido pelo dr. Simões Lopes, ex-ministro da Agricultura, pelo ministro da Viação e pelo dr. Ferreira Ramos, delegado geral da Exposição Internacional. Foram cumprimentados por todos os que assistiam á solennidade do encerramento os organizadores do certamen, drs. Alcides Miranda, presidente, Armando Rocha, superintendente, e o secretario geral Alpheu Braga, pelo esforço e dedicação com que se houveram na organização da secção da Industria Pastoril, com o excellente conjunto dos animaes expostos de varias especies e raças, as secções de avicultura e sericultura bem como a representação da Directoria do Serviço Pastoril, que deixaram no espirito de todos que as visitaram a mais agradavel impressão.

A FESTA DA PRIMAVERA

Já nos referimos acima á Festa da Primavera, que dentro em breve terá logar no recinto da exposição. A commissão organizadora já recebeu varias e valiosas adhesões do mundo official e alta sociedade que desejam desde já se inscrever no concurso de automoveis enfeitados que concorrerão aos varios premios e tomarão parte na grande batalha de flores. Os ricos premios que serão offerecidos aos victoriosos serão expostos antes da realização do festival em vitrine de importante casa commercial.

A commissão communicará em breve os dias em que serão recebidas inscripções para o comparecimento de automoveis enfeitados.

A renda da exposição ante-hontem, inclusive o concerto, foi de 47 contos e pouco.

Um roubo avultado em Botafogo

A policia do 7º districto está empenhada em descobrir os autores de um roubo avultado — 200 contos de réis, em apolices da Divida Publica, escripturas de terrenos, letras promissorias, acções de bancos e apolices da Prefeitura — praticado na casa do abastado capitalista morador á rua Paulino Fernandes n. 49, em Botafogo.

O ladrão agiu com a maxima habilidade, e isso tem prejudicado immensamente a acção policial, pois não empregou violencia, nem deixou impressões digitaes no cofre que forçou.

O prejudicado, além de ter dado queixa á policia local, procurou o 1º delegado auxiliar, informando-o do occorrido.

Vingança perversa

Desprezado pela amante, matou-a e feriu o substituto

A attitude cynica do assassino

[illegible]

instante de libertar-se do seu jugo.

Apanhou, pois, o primeiro pretexto e propoz-lhe a separação. "Castello" foi ás nuvens. Supplicou, tornou-se humilde e terno, mas Sylvia não cedeu. O amante mudou, então, de tactica — começou a insultal-a e espancou-a. A rapariga manteve firme a deliberação: separar-se-ia.

E encerrou-se assim o primeiro capitulo do romance.

NOVOS AMORES

Livre das garras do "Castello", Sylvia foi residir no quarto n. VI da rua Santa Christina n. 4 e começou a ser assediada pelo *chauffeur* José Guilherme da Rocha. Receiosa de que tivesse ao lado deste a mesma vida angustiosa que supportou na companhia de "Castello", a costureira fez-se surda ao que o *chauffeur* lhe dizia. Mas o travesso Cupido de novo alvejou-a e ella acabou acceitando as propostas do Rocha, passando a viver com este no quartinho da rua Santa Christina.

"Castello" soube logo da nova ligação e fez chegar ao conhecimento de Sylvia que não se conformava com a situação de desprezo a que havia sido lançado.

Se Sylvia não voltasse a viver em sua companhia, a sua vingança seria terrivel — matal-a-ia como se o fizesse a um cão leproso.

A rapariga encheu-se de medo e transmittiu as suas apprehensões ao novo amante. Este, para tranquillizal-a, disse que Sylvia devia crer na verdade dos proverbios. Um delles affirma que "cão que ladra não morde". Todavia, procurou as autoridades policiaes e fel-as scientes da ameaça de "Castello".

O CRIME

Hontem, pela manhã, o antigo amante mandou dizer á costureirinha que

[illegible]

em pouco tombou ferido com quatro punhaladas — duas na côxa esquerda e duas no braço do mesmo lado.

"Castello" não teve tempo de fugir. Acercaram-se logo varios populares que o prenderam, entregando-o ao soldado n. 45, da 2ª companhia do 2º batalhão, o mesmo soldado que o commissario havia mandado para attender á queixa de Sylvia.

Difficilmente conseguiu o policial conduzir o assassino á séde da delegacia. A brutalidade do crime indignára aos que delle iam tomando sciencia e a vida de "Castello" corria perigo.

Afinal foi elle apresentado ao commissario Ameno Ribeiro, que o autuou.

"Castello" confessou friamente o crime, como já o havia feito no local em que fizera cair Sylvia. Ahi, encarando as pessoas que contemplavam o cadaver, o criminoso teve esta expressão:

— Está morta; que querem?

AS TESTEMUNHAS

Depuzeram como testemunhas de vista as seguintes pessoas: José Julio Ferreira de Souza, professor do Collegio Anglo-Americano, residente á rua Benjamin Constant n. 70; dr. Ildefonso Telles, negociante, residente no Rio Grande do Sul, e habitando temporariamente a casa n. 45 da rua Benjamin Constant; Amandio Maciel de Oliveira, negociante, morador á rua Benjamin Constant, 71, e Alberto Pizarro Jacobina, negociante, residente á rua Laranjeiras n. 105.

O cadaver de Sylvia foi removido para o necroterio.

O *chauffeur* ferido esteve, depois de soccorrido pela Assistencia, na delegacia. Como os ferimentos recebidos provocassem muitas dôres, recolheu-se elle á sua residencia.

UM GESTO DE VINGANÇA

Por causa da Santa um chaffeur feriu outro a tiros

A' noite passada esteve em alvoroço a zona do 12º districto.

O facto foi motivado pelo máo genio do chauffeur Euversio Ignacio Botelho.

Este camarada tem como moradora de sua pensão alegre, na rua do Rezende, uma garota que é conhecida por Santa Rodrigues e, segundo dizem, varia de amores como os homens trocam de collarinhos.

Euversio viu passeando em frente ao "ninho" o seu collega de profissão Fabricio André Cravo, que conduz o auto 2.197. Aquelle deu o cavaco com a ronda do Fabricio e interpellou-o. Queria saber o que este fazia na zona aquella hora.

O Fabricio respondeu com uma palavra de má qualidade e o tempo fechou logo.

Covarde, Euversio procurou o revolver e disparou dois tiros contra o competidor, ferindo-o no braço esquerdo.

Feito isso, o aggressor procurou fugir, mas foi perseguido por populares e preso.

Na delegacia local foi elle autoado, depois mettido no xadrez.

Fabricio, após os curativos prodigalizados pela Assistencia, recolheu-se á casa n. 51, da rua Farnese, onde reside.

A SOCIEDADE CENTRAL DE ARCHITECTOS RECEBE SAUDAÇÕES DE SUAS COLLEGAS DA ARGENTINA E DO CHILE

A Sociedade Central de Architectos recebeu de sua congenere argentina, em artistico pergaminho, desenhado a penna, a seguinte expressiva mensagem em homenagem ao nosso centenario:

"A Sociedade Central de Architectos" de Buenos Aires á sua irmã do Rio de Janeiro unida n'um mesmo ideal de força e de belleza, symbolico do esforço constructivo d'um continente que luta por dar ao mundo novos conceitos da sociedade e da vida, um vasto templo no qual possa caber e commungar toda a humanidade".

Do Instituto de Architectos do Chile recebeu tambem a sociedade uma outra mensagem concebida nestes termos:

"O Instituto de Architectos Chilenos formula sinceros votos e rende homenagem aos architectos brasileiros, na festa do primeiro Centenario do grito do Ypiranga. Na intimidade commum das felicitações da arte excelsa, as fronteiras desapparecem e só batem os corações plethoricos de nobreza.

Os architectos chilenos saudam seus collegas brasileiros, recordando sua fraternal e historica amisade, e admirando a gigantesca evolução e alto espirito de progresso entre as nações da America.

Ricardo Gonzalez, presidente; Muller, secretario."

A ambas as associações, a Sociedade Central de Architectos respondeu, agradecendo a gentileza de seus collegas argentinos e chilenos.

Matou-se com um facão de cozinha

Pedro Marcellino de Alcantara, lavador de pratos do hotel da rua Buenos Aires n. 290, cançado de supportar o fardo da vida, matou-se hontem, enterrando um facão de cozinha no peito.

Chamada a Assistencia, esta nada mais conseguiu fazer, porque Alcantara morreu pouco depois de praticar o acto de desespero.

O cadaver foi removido para o Necroterio.

Os casos eleitoraes fluminenses no Tribunal da Relação

Reuniu-se ante-hontem, em sessão, ao meio-dia, o Tribunal da Relação do Estado do Rio. Presidiu o desembargador Eloy Teixeira, secretariando o dr. Tiburcio de Carvalho. Estiveram presentes os desembargadores Antonino Neves, Oliveira Machado Junior, Silva Brandão, Custodio Silveira, Godoy e Vasconcellos, Pinho Junior e Bittencourt Sampaio, procurador geral do Estado.

Foram julgados os seguintes recursos eleitoraes: — Nº 759, de Barra Mansa. Recorrente, a Camara Municipal. Relator, o desembargador Nogueira Torres. Desistiu em sessão, o que foi aceito unanimemente. Nº 768, de Barra Mansa. Recorrentes, o dr. Plinio de Carvalho e outros; recorrida, a Camara Municipal. Relator, o desembargador Custodio da Silveira. Não passando a preliminar levantada pelos recorrentes, de se converter o julgamento em diligencia, contra os votos dos desembargadores Antonino Neves e Pinho Junior. Em defesa de seus direitos os drs. Rodovalho Leite Ribeiro e Domingos Marianno Barcellos de Almeida, o primeiro pelos recorrentes e o segundo pela recorrida. Nº 765, de Nictheroy. Recorrente, Othelo Gonçalves; recorrida, a Camara Municipal. Relator o desembargador Silva Brandão. Deram provimento em parte, para annullar tão sómente as eleições das 4ª, 5ª, 6ª, 8ª, 9ª, 10ª e provimento *in totum*.

Oraram os drs. Luiz Carlos Fróes da Cruz e Norival Soares de Freitas, respectivamente pelos recorrente e recorrida. Nº 766, de Nictheroy. Recorrente, Julio Ribeiro Sobral, recorrida a Camara Municipal. Relator, o desembargador Nogueira Torres. Deram provimento em parte, para annullar tão sómente, as eleições da 4ª, 5ª, 6ª, 8ª, 9ª, 10ª e 13ª secções, contra o voto do desembargador Pinho Junior, que negava provimento *in totum*.

— O desembargador Eloy Teixeira, presidente do Tribunal da Relação, convocou os desembargadores para uma sessão extraordinaria, hoje.

Serão julgadas as causas seguintes: Recursos de *habeas-corpus*: — Nº 1046, de Parahyba do Sul. Relator, o desembargador Pinho Junior; Nº 1045, de Petropolis. Relator, o desembargador Custodio Silveira; Nº 1055, de S. Gonçalo. Relator, o desembargador Oliveira Machado. Nº 1056, de Iguassu'. Relator, o desembargador Silva Brandão.

Recurso criminal n. 1047, de Itaperuna. Relator, o desembargador Antonino Neves.

Appellações criminaes: — Nº 632, de Santa Maria Magdalena. Relator, o desembargador Antonino Neves. Nº 640, de Rezende. Relator, o desembargador Oliveira Machado, Nº 623, de Nova Friburgo. Relator o desembargador Custodio Silveira.

O "Belle Isle" na Guanabara

Ancorou hontem em nosso porto, o paquete francez *Belle Isle*, com procedencia de Buenos Aires.

Aquelle transatlantico trouxe sómente dois passageiros para o Rio.

Para a Europa, conduz 22 passageiros, entre os quaes, o diplomata boliviano, sr. José Rodriguez Argandria.

NO MUNDO DA TÉLA

NOTAS & NOTICIAS

[illegible]

uma fortuna ao jogo, tornára-se furiosa pela chance dos que haviam ganho, Ricardo a presenteia com uma pulseira que ella pedira para cobrir uma cicatriz e diz-lhe que não póde pôr mais tempo supportar seus escandalos continuos.

Sam Lorton, um capitalista, aproveita-se dessa circumstancia para approximar-se de Wanda e sua côrte é aceita pela princeza.

Passaram-se emfim os tres annos da ausencia de Claudio e eil-o novamente em Paris, no castello da familia; elle diz ao pae que estava ha quasi um anno sem noticias de Branca. Ricardo tornára-se sceptico pelos insuccessos da vida.

Mão grado todas as tentativas de busca no velho solar de Branca, os cyprestes conservavam-se silenciosos e a casa estava para vender. O marquez consola o filho dizendo que em breve ella será encontrada.

Claudio torna-se o director do nucleo colonial de seu pae e em pouco tempo um dos mais ricos homens da Europa.

Sam Lorton, a quem Wanda devia uma fortuna, aguça a curiosidade da princeza para esse rapaz. Ella de facto procura approximar-se delle; o tempo urge; em trinta dias Sam devia estar reembolsado.

Branca encontrára sua prima; era nem mais nem menos que Wanda, e — curiosa coincidencia — de uma semelhança tão grande que poder-se-ia confundir com a outra.

Essa coincidencia quasi leva Claudio a um rompimento definitivo com a sua noiva bem amada. Mas no fim de innumeras situações falsas, Wanda é desmascarada pelo amigo Ricardo, que põe á mostra a cicatriz pela qual era conhecida a temerosa mundana.

A princeza desmascarada vê-se perdida e, puxando de um revolver, alveja Claudio. Correm o marquez e Ricardo e vêem que o ferimento é insignificante.

Branca em pouco tempo vê o seu noivo querido a salvo e com elle desfruta em breve a lua de mel sob os antiquissimos cyprestes.

* * *

O cartaz do Avenida

"O contrario do mal" é o film que será exhibido hoje, no Avenida.

E' um drama emocionante, onde se exalta o amor filial e em que Lewis Sargent nos dá a prova do seu poder de expressão.

Como extra: "Tezourando a vida alheia", desenhos animados da Paramount.

"CHARUTOS DE HAVANA"
IMPORTAÇÃO DIRECTA
* LOPES SA' & C. *
R. Santo Antonio, 5/9.
(3665)

NOTAS SOCIAES

NATALICIOS

Fazem annos hoje:

. O menino Mario, filho do sr. Luiz de Souza Gomes, negociante da nossa praça;

— a senhorita Maria do Carmo Brandão, filha do sr. A. Brandão;

— o dr. Max Fleiuss, secretario perpetuo do Instituto Historico e Geographico;

— a senhorita Urania Bandeira de Souza, filha de d. Maria Bandeira de Souza e do fallecido dr. Custodio Moreira de Souza;

— a senhorita Aracy Ferreira de Paula, filha do sr. Francisco de Paula, armazenista da Central do Brasil.

VIAJANTES

Chegou do Ceará, a bordo do paquete *Rio de Janeiro*, o cel. Pery Cruz, prestigioso chefe politico e membro do alto commercio de Fortaleza. Em lanchas especiaes varios amigos e correligionarios do illustre itinerante o foram receber a bordo, significando-lhe, desta fórma, a alta consideração em que aqui é tido o coronel Pery Cruz.

FALLECIMENTOS

Na ilha do Governador, onde residia, falleceu hontem a veneranda senhora d. Ignacia Dias Carneiro, progenitora dos nossos companheiros nas officinas desta folha, Thercilio e Cesino Dias Carneiro.

A finada, que soubera em vida impor-se á estima de todos, pelos seus elevados dotes de espirito e de coração, será hoje dada á sepultura, naquella ilha, ás 3 1/2 horas da tarde, saindo o feretro da praia das Pitangueiras, n. 125.

— Após crueis padecimentos falleceu na madrugada de hoje o sr. Thomaz José da Silva Cunha, antigo industrial e commerciante desta praça.

O feretro sairá hoje, ás 5 horas da tarde, da rua João Alfredo, n. 25, Muda da Tijuca, para o cemiterio de S. João Baptista.

— Falleceu hontem o innocente filhinho do dr. Rubens Pereira Reis de Andrade e de d. Julieta Unzer Pereira Reis de Andrade.

O feretro sairá, hoje, da rua Delphim, n. 78, ás 3 horas da tarde, para o cemiterio de S. João Baptista.

Stocks de generos no Rio

Segundo os dados colligidos pela superintendencia do Abastecimento os stocks dos principaes generos existentes nos trapiches desta capital, na manhã de 30 de setembro ultimo, eram os seguintes:

Arroz	46.386	saccos
Feijão	57.518	"
Farinha de mandioca	34.368	"
Assucar	164.451	"
Milho	20.588	"
Banha	12.361	caixas
Xarque	7.297	fardos
Algodão	18.560	"

Dos 164.451 saccos de assucar, 146.826 saccos eram de assucar branco, 9.182 ditos eram de mascavinho, 6.870 ditos eram de masgavo e 1.753 ditos eram de não especificado.

— O stock de gazolina (inclusive a existente a granel), na manhã de 25 de setembro ultimo, era de 252.309 caixas, e não como foi publicado.

CRIME DE UM SANGUINARIO

Feriu um cabo de policia e matou uma menor, na Penha

[illegible]

replicou o empregado.

Essas phrases foram o inicio de uma discussão, que se desencadeou entre o caixeiro e o desconhecido.

O proprietario da "Trinta e Tres", Eduardo Galeante, que se achava á porta de uma outra barraca, a "Trinta e Cinco", tambem de sua propriedade, fez signal ao seu auxiliar para que se retirasse, afim de pôr termo á discussão. O rapaz obedeceu, retirando-se.

Momentos passados, o caixeiro voltou. Estava na persuasão de não mais encontrar o tal individuo. Enganou-se, porém, o empregado da "Trinta e Tres". O homem lá permanecia. Esperava-o por certo, e, vendo-o, interpellou-o:

— Foi chamar a policia?!

E não esperou pela resposta. Avançou para o rapaz, com o visivel intuito de aggredil-o.

O cabo Americo de Oliveira Ascendino, monitor da primeira secção do Nucleo Central da Policia Militar, que de folga e á paisana passava pelo local, interveiu, procurando prender o desordeiro. Este desacatou-o. O policial fez uso do apito, pedindo soccorro. O turbulento tirou da arma — um revólver ou uma pistola —, alvejando o cabo tres vezes seguidamente. Duas balas attingiram-n'o na virilha e na côxa direita. A terceira bala, errando o alvo, foi alcançar a menina Isaura Cunha, de 14 annos de edade, que, em companhia de seus paes, Alfredo Esteves e Anna Esteves, passeava nas proximidades do local. Attingida em pleno pulmão, a pequena caiu, para morrer logo.

Praticado o crime, o sanguinario assassino conseguiu desapparecer, aproveitando-se da natural confusão que se estabeleceu no momento.

Levado o caso ao conhecimento das autoridades policiaes do 22º districto, fez-se a caminho do ponto onde se desenrolou o crime, o commissario João Napoli, que tomou varias providencias, fazendo remover o corpo da desventurada Isaura para o necroterio e mandando medicar o cabo Ascendino pela Assistencia Municipal.

Foram iniciadas diligencias para a descoberta e consequente prisão do desconhecido criminoso.

O CAFE'

A existencia em nosso mercado é de 1.724.448 saccas e em Santos é de 2.510.897 ditas.

O mercado desse producto funccionou, hoje, desde a abertura até á hora de nos retirar-mos, em posição estavel, com regular quantidade de lotes e regular procura.

Os negocios realizados eram orçados em 4.000 saccas, ao preço de.... 24$500, a arroba, pelo typo 7.

Uma scena de sangue em Tera Nova

Em Terra Nova, estação da Linha Auxiliar, desenrolou-se, hontem, á noite, uma scena de sangue.

Foram seus protagonistas Luiz de Souza e Genesio Marques.

Por causa de um jogo de "foot ball", os dois discutiram, e o primeiro, a certa altura, alvejou o segundo, com um tiro no ventre.

Em estado grave, Genesio foi removido para a Santa Casa, depois de receber os soccorros da Assistencia.

O criminoso foi preso em flagrante.

O CAMBIO

Hoje, no inicio dos trabalhos, encontramos esse mercado em posição firme, com o Banco do Brasil fornecendo cambiaes de 6 15/32 a 7 d. e os estrangeiros a 6 3/8 a 7/16 d.

O papel particular era cotado a.... 6 15/32 e 6 1/2 d.

O Banco do Brasil affixou para os vales ouro, por mil réis, o preço de $620.

Os negocios conhecidos ao encerrarmos essa noticia, eram regulares, ficando o mercado com boas tendencias.

Saques á vista: Londres, 37$463 a 38$019; Paris: $650 a $660; Italia: $360 a $375; Portugal: $330 a $450; Nova York: 8$576 a 8$700; Canadá: 8$685; Buenos Aires (peso-papel) 3$030 a 3$130; B. Aires (peso-ouro), 6$960 a 7$050; Suecia: 2$200 a 2$315; Noruega: 1$475 a 1$485; Dinamarca: 1$755; Japão: 4$150 a 4$215; Suissa: 1$605 a 1$625; Hespanha: 1$300 a 1$350; Syria: $655; Hollanda: 3$335 a 3$395; Belgica: $613 a $630; Hamburgo: $005 1/2 a $008; Roumania: $056 a $060; Austria: $250; Montevidéo: 6$400 a 6$600; Tchecoslovaquia: $268 a $276 e Chile: 1$230.

A festa do Circulo Impreusa aos jornalistas estrangeiros

Foi uma festa attraentissima e de extrema cordialidade a que offereceu hontem o Circulo de Imprensa aos jornalistas estrangeiros que ora nos visitam.

Essa festa constou de um chá dansante a que compareceram distinctas familias da nossa capital, enchendo o salão de baile do Centro Paulista mais de setecentas pessoas.

Aos jornalistas estrangeiros homenageados foi offerecida a festa pelo presidente do Circulo, dr. Cumplido de Sant'Anna, que pronunciou uma saudação muito applaudida. Respondeu a essa saudação o presidente da Associação de Trabalhadores da Imprensa de Lisboa, sr. Mimoso Ruiz, falando por fim, o dr. Porto da Silveira, que saudou os chefes de Estados dos paizes amigos cuja imprensa se achava representada ali.

No salão, antes de decorrerem as dansas, o sr. Mimoso Ruiz leu um empolgante discurso de saudação aos seus collegas brasileiros e terminou brindando as senhoras brasileiras. A esse discurso respondeu o sr. Porto da Silveira.

O famoso grupo dos Oito Batutas abrilhantou a festa, que terminou pouco depois das nove horas da noite.

THEATROS

NOTAS & NOTICIAS

[illegible]

riddu julgado pelo mesmo autor o interprete ideal deste importante papel. Rossi Morelli com a sua voz possante no papel de Alfio completará o terceto, que alcançará um grande successo nesta opera querida de todas as platéas do mundo.

Na mesma noite seguir-se-á a opera "Scuola del Villagio", na qual o maestro Felix Weingartner, o brilhante director da Tetralogia, quiz evocar musicalmente o velho Japão da época heroica escolhendo uma lenda patriotica cheia de emoções e sacrificios. A interpretação do personagem de "Matsuo" está confiado ao illustre tenor Kirchoff que encarna admiravelmente este personagem. O baritono Parvis, ainda uma vez confirmará os seus dotes de artista intelligente no papel de mestre de escola, tomam parte nesta opera os artistas Rodrigo, Mertens, Vitulli, Catanzo Dentale e Nardi, dirigirá a orchestra o maestro Bellezza.

UM BUSTO DE PASCHOAL SEGRETO, NO S. JOSE' — O esculptor Paolo Mazzucchelli está esculpindo um busto do saudoso emprezario Paschoal Segreto para ser collocado no vestibulo do theatro S. José, quando for a sua inauguração. E' uma homenagem da empresa ao seu inesquecido patrono.

AGUENTA, FELIPPE! — Entrou hontem no setimo mez de permanencia no cartaz a espectaculosa revista da parceria Bittencourt-Menezes, "Aguenta, Felippe!" que, segundo uma estatistica feita pela empresa Paschoal Segreto, já foi assistida por 938.466 pessoas.

CUMPRIMENTOS — Mandaram-nos gentis cartões de cumprimentos os artistas Elena Parada, Fortunato De Angelis e Giuseppe Bartolini, da companhia lyrica que occupa o Palace-Theatre.

FESTA DE LUIZA SATANELLA — Só no proximo dia 10 será dada a primeira representação da opereta de grande espectaculo "J. P. C.", cujas exigencias de montagem forçadamente fazem adiar para este dia a festa artistica da insinuante artista Luiza Satanella. Impossivel se torna, apesar de todos os esforços, a primeira representação no proximo dia 3 do corrente como vinha sendo annunciado, pois que montada com todo o luxo e esplendor que tal peça requer, por mais uns dias terá de ser adiada a festa artistica da graciosa actriz dando entrada para esse dia os bilhetes com a data de 3.

Abaixo as touradas!

Uma communicação da Société Protectrice des Animaux, de Paris, á Liga I. de Assistencia aos Animaes do Brasil

A secretaria da Liga Internacional de Assistencia aos animaes, com séde á rua da Assembléa n. 71, sobrado, acaba de receber da sua congenere de Paris, datada de agosto ultimo, a seguinte interessante communicação: "Temos o prazer de levar ao conhecimento da Directoria da nossa illustre collega brasileira a ultima victoria por nós alcançada e que se relaciona com os nossos programmas.

Realizou-se em 14 de julho, em Bordéos, uma tourada, onde foram sacrificados 8 animaes. Esse facto, porém, teve seu epilogo no Tribunal simples de policia, de Paris, em 5 de agosto do corrente anno.

Assim é que, o advogado da Société Protectrice des Animaux, dr. Fallois, depois de brilhante discurso, conseguiu o completo triumpho de serem condemnados os quatro toureiros que tomaram parte na festa, a pagar quinze francos cada um, um dia de prisão e mais mil francos, que reverteram a favor desta associação.

O organizador de tal festa tambem foi responsabilizado civilmente e condemnado a pagar-nos mil francos de multa."

A Liga Internacional de Assistencia aos Animaes, ao receber esta communicação, telegraphou ao dr. H. Boucher, presidente daquella sociedade congenere, manifestando a agradavel impressão que causou no Brasil o referido facto, que veiu fortificar ainda mais os sentimentos de admiração e amizade que unem as duas irmãs.

SEMPRE A FAVELLA!

Na Favella houve mais um conflicto. Varios malandros, entre estes os de nome João Kind, João Arsenio e Oswaldo dos Santos promoveram um "charivari" medonho, onde o páo roncou e navalha entrou em scena.

Esses tres sairam feridos e a Assistencia Publica medicou-os.

A policia do 8º districto está apurando o caso.

ULTIMA HORA

GUARDA-MARINHA

MARIO NAZARETH FILHO
Naufragio do "Guarany"

✝ 9º ANNIVERSARIO

O engenheiro Mario Nazareth fará celebrar uma missa, amanhã, terça-feira, 3 do corrente, ás 10 horas, no altar-mór da Egreja da Candelaria, por alma de seu idolatrado e modelar filho guarda-marinha MARIO NAZARETH FILHO, sacrificado pelo servilismo e inepcia de seus dirigentes na catastrophe do "Guarany". (T 181)

NAUFRAGIO DO "GUARANY"

✝ 9º ANNIVERSARIO

O engenheiro Mario Nazareth fará celebrar amanhã, terça-feira, 3 do corrente, nos altares do Santissimo e de N. S. das Dores, da egreja da Candelaria, missas por alma dos collegas e mais companheiros de seu desventurado filho guarda-marinha MARIO NAZARETH FILHO, sacrificado pelo servilismo e inepcia de seus dirigentes na catastrophe do "Guarany". Para esse acto de religião convida os parentes e amigos dos desventurados naufragos do "Guarany". (P 180)

Assumptos portuguezes

[illegible]

las a mais attendivel.

— A primeira?

— A parte economica. Neste momento em que a desvalorização da moeda é verdadeiramente aterradora não se emprehende uma viagem tão dispendiosa que ninguem sabe ainda quanto nos vae custar. Mas outros argumentos dão força ao meu modo de ver. Na hora que passa não sabe Portugal, como não o sabe nenhum paiz da Europa, o que será o dia de amanhã. Visitei recentemente, como sabe, a Allemanha, a Hollanda, a Belgica e estive de passagem em França. Em todos estes paizes o dia seguinte é um negro ponto de interrogação. Não ha ninguem que se não prepare para o peior... Entre nós, como em qualquer outra nação europeia, é neste momento perigoso consentir que o chefe do Estado abandone o continente.

— Os outros chefes de Estado o têm feito...

— Sim. O presidente da Republica franceza e o rei de Hespanha. Mas com esta differença: qualquer delles regressaria ao seu paiz em caso de alterações internas em pouco mais de uma duzia de horas. Ora é isso o que se não dá comnosco.

— Crêmos, almirante, que nenhum portuguez digno aproveitaria estes dias de espectativa ansiosa para especulações politicas.

— De accordo. Mas não é disso que se trata. Qualquer motim de rua é susceptivel de aggravar-se e de determinar uma crise ministerial. Quem a resolveria? O chefe do governo cessante? De certo que não. Ahi nos veriamos nós a braços com um problema melindroso e de difficilima solução...

— Mas não reconhece vantagens na viagem ao Brasil?

— Mais platonicas do que outra coisa. Deveriamos ter ficado na gloriosa travessia do Atlantico que todos os portuguezes olharam com o maior carinho. A seguir tratariamos da approximação economica e, apezar de o Brasil ser avesso a tratados de commercio, alguma coisa conseguiriamos trilhando outro caminho.

— Que seria?

— Enviar além Atlantico uma missão de technicos, modesta, mas composta de valores authenticos. Podiamos até aproveitar alguns que no Brasil residem. O visconde de Moraes, por exemplo... Acredite que os resultados seriam muito mais productivos e os dinheiros gastos muitissimo mais reduzidos. Tudo isto eu disse ao venerando chefe do Estado. E os factos lamentaveis já occorridos, e que oxalá tenham termo, estão-se encarregando de me dar razão. Encheram-se de ridiculo. O estrangeiro teve a impressão de que o dr. Antonio José de Almeida, dois dias no Tejo dentro de um vapor em reparações, esteve a auxiliar essas reparações... Não se effectiva uma viagem de tanta monta sem uma preparação condigna e honesta.

Depois o sr. Leote do Rego fala ao jornalista da comitiva presidencial. A proposito da representação da imprensa diz:

— Julgo que os jornaes escolheram os seus representantes entre os melhores redactores. Confio em que os jornalistas farão propaganda patriotica, dando brilho a um facto que, apezar de tudo, deve ter a mais larga repercussão no estrangeiro. Quanto ao feito de Gago Coutinho e Sacadura Cabral os nossos jornalistas fizeram muito mais do que os nossos diplomatas. E' de crer que desta vez aconteça o mesmo. Outro tanto não espero da missão intellectual, da já chamada — "I. N. T."... Pondo de banda um ou outro nome prestigioso, o que fica não se salva...

— E' certo que a representação da marinha tambem levantou reparos?

— Ahi está uma pergunta que não me deve ser endereçada. Eu sou suspeito por motivos politicos que toda a gente conhece.

E o sr. Leote do Rego, preparando-se para entrar no elevador, accrescenta:

— Indague da opinião da maioria dos officiaes de marinha. Fique certo de que é a mesma que eu tenho e que me furto a expôr...

CENTRAL DO BRASIL

O Dr. Assis Ribeiro, que seguiu até S. Paulo, em companhia dos membros do Congresso Ferro Viario Internacional, regressou hontem, á noite.

Por acto de hoje, foram promovidos na 4ª Divisão: 1º Deposito, a official de 3ª classe, o de 4ª José dos Santos Vianna; a official de 4ª o ajudante de 1ª, Aristides Pereira; a ajudante de 1ª, o de 2ª, Eloy de Mattos Coelho; a ajudante de 2ª, o aprendiz de 1ª, Altino Augusto dos Santos; a aprendizes de 2ª, os de 3ª Francisco de Aguiar e Leopoldo Ferreira e a aprendizes de 3ª, os de 4ª, Renato Feliciano, Armando Roubaud e Norival José de Oliveira.

No 10º Deposito, a foguista de 1ª, o de 2ª, Virginio João de Carvalho Leal; a foguista de 2ª, os graxeiros effectivos Nicanor de Almeida e Nicolau Antonio de Souza; e a graxeiros effectivos, os extranumerarios, Julio Sylvestre dos Santos e Eloy Mariano da Silva.

No 1º Deposito, a aprendiz de 4ª classe, Romualdo da Silva Braga, Moacyr Bastos Ribeiro, Manoel Pinheiro de Brito e Pedro Rezende.

TRINOZ
— DE —
Ernesto Souza
Inappetencia, Más Digestões, Dôres de Cabeça, Figado Augmentado, Urinas Turvas, Palpitações do Coração. TONICO DO SYSTEMA NERVOSO
MELISSA — NOZ VOMICA — GERVÃO — NOZ MOSCADA — ANIZ
GRANADO & C.ª — 1º de Março, 14

Applicado em casos chronicos que já levavam o doente ao desanimo, o TRINOZ tem dado resultados surprehendentes. Pessoas que tinham mesmo verdadeiro horror á comida, sentam-se hoje á mesa com satisfação.

Com prazer a gente [come,
Tomar "TRINOZ" é [ter fome.
(651)

EXPEDIENTE DA ALFANDEGA

[illegible]

OS MELHORES CAFÉS

[illegible]

SECÇÃO LIVRE

DENTES

[illegible] orçamentos. Gabinete magnifico. Dr. HEITOR. Rua Gonçalves Dias, 15. Phone C. 1167 (De 12 ás 6). (P 95)

Bom Dia!

O vosso doutor receita

Pastilhas do Dr. Richards

para todas as doenças digestivas. Ellas curam a indigestão e dyspepsia. Tome-as hoje

(3151)

DECLARAÇÕES

COMPANHIA "CRUZEIRO DO SUL"

A Companhia "Cruzeiro do Sul" communica aos seus amigos e segurados que transferiu a sua séde para á rua Municipal n. 20, 1º andar, telephone Norte 2628.

A Directoria. (O 29882)

AUG.·. RESP.·. LOJ.·. JOÃO CAETANO

Segunda-feira, 2, ás 20 horas, eleição de cargos vagos.

Silva Moura, 18.·., secretario. (O 29910)

LEOPOLDINA RAILWAY

TRENS NOCTURNOS ENTRE CAMPOS E NICTHEROY

A partir de terça-feira, 3 de outubro, e a titulo de experiencia, circularão mais dois trens nocturnos entre Campos e Nictheroy, partindo de Campos ás terças-feiras e voltando de Nictheroy nas quartas-feiras no horario actualmente em vigor.

Rio de Janeiro, 30 de Setembro de 1922. — *M. C. Miller*, director gerente. (3647)

DECLARAÇÃO NECESSARIA

O abaixo assignado, tendo extraviado o bilhete inteiro n. 22.915 (vinte dois mil novecentos e quinze) da Loteria da Cruz Vermelha, a extrair-se em nove de novembro proximo futuro, adquirido na Agencia de Loterias dos srs. Julio Antunes de Abreu & Comp., á rua Direita 39, S. Paulo, em 27 de agosto findo, vem, por meio desta, avisar, para todos os effeitos subsequentes e legaes, que desse facto deu conhecimento á directoria daquella instituição, afim de que sejam resalvados os seus direitos e tomadas as providencias a respeito.

Em 29 de setembro de 1922 — *Manoel José Soares*, avenida Suburbana 2777, Cascadura. (O 28973)

COLLEGIOS

Agencia Dactylographica e de traducções

Executam-se trabalhos dactylographicos e traducções com o maior esmero e presteza, na Escola Commercial Feminina, á rua S. José n. 72, 2º andar. Preços modicos. Informações na séde da escola, das 10 horas da manhã ás 5 horas da tarde. (629)

ANNUNCIOS

CURA RADICAL DE GONORRHEA CHRONICA ou RECENTE em poucos dias com processos modernos, sem dôr; garante-se o tratamento. Electricidade. Vaccina 606 e 914. Assembléa 54, das 10 ás 18 horas. Serviço nocturno, das 8 ás 9. DR. PEDRO MAGALHÃES. (O 29476)

OURO
Prata, platina, brilhantes, compram-se e pagam-se bem; na praça Tiradentes n. 64. Concertam-se joias e relogios. CASA GARCIA (628)

RIO MENSAGEIRO
Junto a este jornal — Entrega volumes a domicilio e recados urgentes e garantidos. Telephone Central 58. (O 29186)

ARMARINHO
Traspassa-se um em optimas condições, fazendo bons negocios e com excellente residencia para familia. Informações á rua Estacio de Sá 52. (O 27601)

Engenho de serra de quadro
Vende-se um completo, quasi novo, do fabricante Kitchener, á rua do Rosario 60. Comp. Seguros "Urania". (P 84)

INDICADOR

ADVOGADOS

Dr. Amallo da Silva — Rua 7 de Setembro 207, sobrado.
Dr. Alvaro Goulart de Oliveira — Rua da Alfandega 91, sobrado.
Dr. Salgado Filho — R. General Camara 47, 1º and. Tel. 5304, Norte.
Drs. Verissimo de Mello e Domingos Lousada — Quitanda 45. T. C. 3607.
Dr. Nelson Campos — Escriptorio: rua da Carioca, 66.
Dr. Francisco Loup — Carmo, 71, 1º, sala 3ª, 9 ás 11 e das 16 ás 18 hs.
Dr. Alfredo Machado Guimarães Filho. Rua do Ouvidor 52, 1º andar.
Dr. J. M. Mac Dowell da Costa—General Camara, 66. Tel. Norte 4747, das 10 ás 12 e das 14 ás 17 hs.

MEDICOS

Dr. Luiz Ramos — P. Saens Pena 31. R. Conde Bomfim 685. Tel. V. 1639.
Dr. Moraes (Manoel de) Av. R. Branco 137 (15 hs.) 2ªs, 4ªs e 6ªs.
Dr. I. Malagueta, R. do Carmo, 5 (Esq. de S. José). Tel. 2652 C.
Dr. A. Pamplona—Medeiros Passaro, 27, Tijuca. V. 1276. 1º de Março 13, N. 5303, das 14 ás 16 horas.
Dr. Flavio de Moura — R. Buarque n. 33 (Leme). Tel. Sul 1052.
Dr. Henrique Duque — Rodrigo Silva n. 5. Res.: R. Ibituruna, 73.

MEDICOS OPERADORES

Dr. Barbosa Vianna — Prof. da Fac. de Med., rua Chile 17, de 3 ás 5.

MEDICOS ESPECIALISTAS

Dr. Renato de Souza Lopes, prof. da Fac. (App. digestivo. Trat. esp. da epilepsia. Raios X), S. José 39, (3-6)
Dr. W. Schiller (mentaes e nerv.) — R. M. Olinda (13). Tel. S. 2404.
Dr. Nelson Miranda — Trata pelos raios X, os tumores ganglionares, ricas, fibromas, cancros, etc. R. Carioca, 48. C. 1525.
Dr. F. Terra — (Pelle e syphilis) — R. Assembléa 20 (2 ás 4).
Dra. Ursulina — (Senhs. e creanças), S. José 51 (12 ás 2 1/2). C. 5868.
Dr. A. F. da Costa Junior — (Ass. da Fac.) Pelle, syphilis, tumores App. de radium; Chile 17 (4 ás 6).
Dr. Moncorvo — (Creanças) — R. do Carmo, 13, (3 hs.) Moura Brito, 58.
Dr. Rego Monteiro (olhos) — 1º de Março 10, ás 3 hs. Tel. 4133, N.
Dr. Werneck Machado — (Pelle e syphilis). Largo da Carioca 11, 1º and.
Dr. Guilherme Eisenlohr — (Tuberculose). Rua da Misericordia, 16.
Dr. Murillo de Campos — (D. mentaes e nervosas). Quitanda 15, ás 2 h.
Dr. Alberto Friedmann — (Syphilis) —Assembléa 35, de 1 ás 3.
Dr. Marinho Rego — Pulmões, intestinos. S. José 63, 1 ás 3. Res.: — Tel. S. 3154.
Dr. Cunha Cruz — (Est. intes. e figado) D. nervosas e alcoolismo pela suggestão. R. Chile n. 11—3 ás 5.
Dr. Bento Ribeiro de Castro, rua Ruy Barbosa, 458. Tel. 905. Sul. Cons.: Quitanda, 15, 4 ás 6 hs. Partos e doenças de senhoras pela diathermia e raios ultra violeta.
Prof. Dr. Rabello — Syphilis, doenças da pelle. Radium em tumores e doenças da pelle. Assembléa, 85.

CURA DA HYDROCELE

Dr. Leonidio Ribeiro, cura radical da hydrocele sem operação. 7 de Setembro 38, das 3 ás 4. Tel. 5510, C.

PARTOS E MOLESTIAS DAS SENHORAS

Dr. Daciano Goulart — R. Uruguayana 25 (4 ás 6). Tel. C. 3762.
Dr. Lincoln de Araujo — R. 7 de Setembro 96 (2 ás 4). T. C. 3551.
Dr. Camacho Crespo — R. Conde de Bomfim 577. Tel. V. 1171.
Dr. João Pacifico—Norte 6363. Av. Mem de Sá 335 (sobr.), das 4 ás 5.
Dr. Tigre de Oliveira — Assembléa 28 (2ªs, 4ªs e 6ªs), 2 ás 4 hs. C. 1000.
Madame Moitrel Barbosa (parteira)— 34, r. da Assembléa, 2º andar. Teleph. C. 3672.

CIRURGIA, MOL. SENHORAS VIAS URINARIAS

Dr. Raul P. Santos — Rua do Passeio 56 (1 ás 4). Tel. C. 2369.
Dr. Felix Goulart — S. José, 42 (1 ás 5). C. 264. Res.: Laranj. 30.
Dr. J. Adolpho Josetti — R. Assembléa 38 (2 ás 4). Tel. C. 1000.
Dr. Eugenio Decourt — Consultas diarias—Assembléa, 34, de 5 ás 7.
Dr. Rupert Pereira — Uruguayana, 134, (das 2 ás 5). Tel. N. 6088.
Dr. Nelson Marcos Cavalcanti—Chile n. 17 (2 ás 4).
Dr. Ororio Mascarenhas — Av. Rio Branco 257 (3 ás 5). C. 940.

CLINICA CIRURGICA, VIAS URINARIAS

Dr. Julio de Macedo—Carioca, 54-A. (12 ás 6). C. 3051—V. 5588.

DOENÇA VIAS URINARIAS (Venereas-cirurgicas)

Dr. Estellita Lins (da Cruz Vermelha) Raios X. Laboratorio — R. S. José n. 81. Das 14 ás 18 Tel. C. 2703.
Dr. A. Costallat — R. Carioca, 30— (das 4 ás 6 hs.) Tel. C. 3956.

Partos, doenças das senhoras, tumores no ventre e operações

Dr. Jeronymo Guimarães—Rua Bambina 124, Tel. Sul 1409—R. Carioca 28, 2 ás 4. Cent. 358.

GARGANTA, NARIZ, OUVIDOS E BOCCA

Dr. Eurico de Lemos — Especialista Prof. liv. da Faculdade. Cura ozena (fetidez nasal). R. Assembléa, 23 (sobr.) — Das 12 ás 6 hs.

GARGANTA, NARIZ E OUVIDOS

Dr. Augusto Linhares — Cura gagueira. Quitanda 11, (2 hs.). C. 983.
Dr. Alvaro Tourinho — R. Ouvidor, 152. Das 3 ás 5 horas.
Dr. Paulo Brandão — Quitanda 5 — (2 ás 5 hs.). Tel. 5550, C.
Dr. Sebastião Cesar da Silva—Ouvidor, 189, 1º—3 ás 5. T. N. 8508.

MOLESTIAS DA BOCCA

Dr. Waldemar Castello — Medico-dentista. Cirurgia e clinica. Av. Central 137 (1º). Tel. 5058, C.

OCULISTAS

Drs. Moura Brasil e Gabriel de Andrade — Uruguayana 37 (12 ás 4).
Dr. Pache de Faria — Cons.: rua da Carioca 43, de 1 ás 3. Tel. N. 5380.

OLHOS, GARGANTA, NARIZ E OUVIDOS

Dr. Guedes de Mello—R. de S. José, 51, das 3 ás 5. Tel. C. 5868.
Dr. Raul David de Sanson—S. José, 43, 1º, das 2 ás 5. Tel. C. 5197.
Dr. Chaves de Freitas — Av. Central, 137, 9 ás 11 e 3 ás 5. Tel. 5958, C.
Dr. Hilario de Gouvêa — R. de São José 24. Tel. C. 2558, 2 ás 4 hs.

ESCOLAS E LIVRARIAS

Livraria Alves — Livros collegiaes e academicos — R. Ouvidor, 166.

HOTEIS E PENSÕES

Hotel Avenida — O mais importante do Brasil. End. telegr. "Avenida"

FUNEBRES

[illegible]

VIAS URINARIAS
Cura da gonorrhéa aguda e chronica e suas complicações. Tratamento rapido dos estreitamentos pela electricidade. Doenças venereas. Tratamento da syphilis pelo bismutho, neosalvarsan (914) e mercurio. Dr. Raul Rocha — Consultas e curativos das 9 ás 11 e das 2 ás 6. Rua Sete de Setembro n. 195. — Faz operações com anesthesia local, sem nenhum soffrimento para o paciente — Preços modicos. (2690)

Terreno em Copacabana
Vende-se um bom terreno na praça Cardeal Arcoverde, esquina da rua Toneleros. Trata-se no Largo da Carioca n. 13, com o sr. Duarte Felix. (7831)

SAPONACEO
AMERICANO E RAPIDO
Os mais vantajosos. A' venda nas casas de chá, molhados e ferragens. (O 25300)

Automovel Apperson
Vende-se, quasi novo. Ver e tratar na rua da Gloria n. 68, Hotel Suisso, das 2 ás 5 horas. (O 28577)

BEM ESTAR POR POUCO DINHEIRO
V. S. que se levanta da mesa com o estomago abarrotado, sentindo nauseas e mal estar, quer saber como evitar esse incommodo? Tome este maravilhoso preparado estrangeiro —
MAGNESIA DIVINA
cujo preço é 4$000 e repare bem como não soffrerá mais dôres após as refeições. As vertigens, os ataques biliosos, as dôres de cabeça, a lingua suja, o máo halito, etc., tudo isso desapparecerá. Uma colher das de chá da antiga,
MAGNESIA DIVINA
diluida em um copo de agua, depois de cada refeição bastará. (2418)

ESPIRITA SOMNAMBULO
Consultas sobre qualquer sentido — Cartas ao Prof. Pedro Leitão, Cidade de Ubá — Minas. (O. 26865)

Chauffeur para auto-caminhão "Ford"
Precisa-se de um habilitado e que dê boas referencias. Trata-se á Avenida Passos n. 105. (P 2064)

SOCIO
Precisa-se de um com capital de 6 a 8 contos, para negocio de seccos e molhados já principiado e botequim. Escrever para este jornal a Nirame. (O 29858)

REGINA HOTEL
RUA FERREIRA VIANNA, 29 (FLAMENGO)
Proximo aos banhos de mar. Agua corrente e telephone em todos os aposentos. Apartamentos para familias e cozinha de primeira ordem. Proprietarios Hercules & Werneck. (O 28609) (O 29751)

Hotel Pensão Mauá
Dispõe de espaçosas salas de frente bem mobiladas, por preços razoaveis. Cozinha de primeira ordem. Avenida Gomes Freire n. 7. — Exclusivamente familiar. (O 28604)

MEDICO
Precisa-se de um que deseje ir para o interior de S. Paulo. Logar adeantado e de futuro. Informações. Rua Visconde de Itauna n. 23. (P 230)

Sala em Botafogo
com tres sacadas na frente, bem mobilada, aluga-se na rua Ruy Barbosa 159. Tem telephone. (P 211)

Moendas para canna
Compra-se um jogo, com mancaes, que esteja perfeito, grande, á rua Primeiro de Março n. 35, sobrado. (P 205)

Fossas Sanitarias
Approvadas pelas autoridades sanitarias, vendem-se completas incluindo duas curvas e uma manilha a 80$000 e a 90$000. Praia do Caju' n. 68. — Telephone Villa 599. (P 1058)

João Baptista Gonçalves
Fica sem effeito a procuração passada a esse senhor sobre um terreno á rua Santa Clara. — Humberto Amorim Corrêa Bandeira. (P 182)

Pintura de cabellos
Mme. Pinheiro, tinge cabellos em preto, castanho, louro e acajú', com preparado completamente inoffensivo, tendo por base o Henné. Não suja a roupa nem impede de lavar a cabeça. Trabalho perfeito. Rua da Carioca 16, 2º andar. Telephone 4101. (P 1085)

Quartos em Icarahy
Alugam-se com meia pensão, em casa allemã, logar mais bonito da praia. Praia Icarahy n. 137. Telephone Nictheroy 402. (P 155)

2º ANDAR
Aluga-se á rua Sete de Setembro n. 58, para escriptorio ou familia. Trata-se na loja. (P 2034)

OURO
Compra-se de 3$300 a 5$000. Prata, platina, joias, etc. Rua Uruguayana n. 222. (O 22967)

BOM QUARTO
Aluga-se um muito arejado em casa de familia de todo respeito. Rua Santo Amaro 196. Telephone B. M. 1906. (O 28993)

CASA NOVA
Passa-se o contrato de uma muito chic a quem comprar os moveis. Cattete 282. (O. 29966)

Leilão de Penhores

EM 11 DE OUTUBRO

J. DELGADO

197, Rua 7 de Setembro, 197

Avisa aos Srs. mutuarios que podem reformar ou resgatar suas cautelas até á hora do principiar o leilão. (P. 23)

Implorando a caridade

ANGELA PECORANO, viuva, com 86 annos de edade, completamente cega e paralytica.

MARIA VENTURA, de 96 annos de edade, viuva.

CARLOTA, pobre velhinha sem recursos.

ENTREVADA, rua do Chichorro n. 47, casa XVIII, doente, impossibilitada de trabalhar, tendo duas filhas, sendo uma tuberculosa.

ELVIRA DE CARVALHO, pobre cega e sem amparo de familia.

FRANCISCA DA CONCEIÇÃO BARROS, cega de ambos olhos e aleijada.

JOÃO DA CRUZ — Menino cego, paralytico e mudo, sem recursos.

FELICIANA LUCAS, viuva, paralytica.

JULIETA — EMILIA, duas pobres irmãs.

THEREZA, pobre ceguinha sem auxilio de ninguem.

VIUVA SOARES, velha sem poder trabalhar.

VIUVA SANTOS, com 68 annos de edade, gravemente doente de molestias incuraveis.

VIUVA DE UM JORNALISTA, sem o menor amparo.

Amas seccas e de leite

PRECISA-SE de uma ama secca, para tomar conta de creanças já crescidas, á rua Laranjeiras n. 417. Teleph. B. M. 49. (P. 170) A

PRECISA-SE ama secca. Trata-se Padre Roma n. 25 — Lins Vasconcellos. (O 28970) A

Cozinheiros e cozinheiras

PRECISA-SE de uma cozinheira que faça bem o trivial e uma rapariga branca, para serviços domesticos em casa de pequena familia, á rua Joaquim Nabuco n. 102 — Copacabana. (P. 1069) B

PRECISA-SE de uma cozinheira e uma copeira; paga-se bem, á rua Bandeirantes 72, ao lado do Asylo Isabel. (P. 213) B

PRECISA-SE de uma boa cozinheira na rua Ibituruna, 72. (P. 209) B

PRECISA-SE de uma cozinheira, r. da Carioca 63, sobr. (P. 47) B

PRECISA-SE de uma perfeita cozinheira á rua da Lapa 21, 1º andar. (O 29916) B

PRECISA-SE de uma cozinheira para o trivial; rua do Resende n. 31, terreo. (O 29532) B

PRECISA-SE de uma cozinheira para o trivial; rua Carioca n. 54, 2º andar. (O 29532) B

Creados e creadas

OFFERECE-SE uma menina de 16 annos, para serviço de arrumadeira. Travessa Navarro 91, casa XI, Itapiru. (P. 126) C

PRECISA-SE de uma creada ou ajudante para todos os serviços em casa de pequena familia; rua Caldwell n. 199. (P. 2007) C

PRECISA-SE de uma senhora que saiba cozinhar e mais serviços de pequena familia; paga-se 30$000 por mez, pode dormir fóra se quizer; rua Marquez de Santos n. 22, casa 7 — Largo do Machado. (P. 99) C

PRECISA-SE de uma empregada para serviço domestico. Rua Silva Rabello n. 26, estação do Meyer. (P. 169) C

PRECISA-SE de uma copeira ou arrumadeira; rua Lucio de Mendonça n. 26, Tijuca. (P. 1047) C

PRECISA-SE de uma creada e um creado para serviço domestico. Trata-se na rua Colina n. 26, casa 20 — Estacio de Sá. (P. 1975) C

PRECISA-SE de uma creada para cozinhar para casa de pequena familia. Prefere-se portugueza. Paga-se bem; rua da Alfandega n. 258. (O 29913) C

PRECISA-SE de uma mocinha, branca, brasileira ou allemã, para cuidar de duas creanças, em casa de familia distincta, á rua Fonseca Telles n. 153. (P. 39) C

PRECISA-SE de uma boa ama secca e arrumadeira, rua S. Clemente n. 155. Telephone 866 Sul. (P. 19) C

Empregos diversos

CHAUFFEUR mecanico, offerece-se um moço, estrangeiro, ha pouco tempo nesta cidade, para carro particular de 1ª ordem. Fala portuguez e dá referencias. Offertas a W. S. no escriptorio deste jornal. (P. 77) D

PRECISA-SE de um servente, que apresente suas referencias. Empresa Industrial "O Norte", Avenida Mem de Sá n. 67. (P. 178) D

PRECISA-SE de uma menina aprendiz de loja de modas, com ordenado; á rua Goyaz 390, Piedade. (O 29962) D

PRECISA-SE de boas costureiras para vestuarios de creanças e roupas para homens; rua Frei Caneca, 39. Paga-se bem. (O. 28360) D

PRECISA-SE de uma boa empregada para uma pequena familia, prefere-se estrangeira. Rua Uruguayana n. 39, 1º., Mme. Luderrig. (P. 2145) D

PRECISA-SE de uma cozinheira com pratica de pensão, na rua Conde Baependy n. 13 — Cattete. (O 29443) B

PROFESSORA-GOVERNANTE brasileira offerece-se para casa de familia tambem brasileira. R. Copacabana 522. Tel. Ipanema, 6. (O 29838) D

RAPAZ de 15 annos de boa reputação, sabendo ler, escrever e as quatro operações, deseja collocação. Cartas á redacção deste jornal para D. F. C., condições do serviço e ordenado. (P. 158) D

PEITORAL MARINHO

Indicado nos casos de:

GRIPPE — PNEUMONIA — CORIZA — CONSTIPAÇÕES — ASTHMA — BRONCHITES — COQUELUCHE — RESFRIADOS

PEITORAL MARINHO

PURGAÇÕES NOS OUVIDOS — CATARRO — LARINGITES — DORES NO PEITO — DORES NAS COSTAS — TOSSE — INFLUENZA — HEMOPTISE — CALAFRIOS — ROUQUIDÃO

PEITORAL MARINHO

Algumas colheres de Peitoral Marinho, provar-vos-ão sua efficacia. E' o melhor tonico e o mais energico desinfectante das vias respiratorias. (319)

PRECISA-SE de officiais torneiro em madeira, e aprendizes. Rua S. Pedro 250. (P. 2138) D

UM senhor sério e sósinho procura uma senhora ou moça, branca, que seja independente, para viver como casado. Cartas nesta folha, a "Mestre". (P. 1066) D

Casas e commodos centro

ALUGAM-SE, á rua Visconde de Itauna n. 107, entre praça Onze de Junho e Republica, e em casa de um casal sem filhos, do maximo respeito, optimos quartos para consultorios medicos, gabinetes dentarios ou senhores de respeito. (P. 206) E

ALUGA-SE um quarto a senhor do commercio e outro para guardar moveis, á rua do Riachuelo n. 24, sob. (P. 201) E

ALUGAM-SE, com pensão, em casa de familias, quarto e sala mobiliados, quartos para casaes. Recebem-se pensionistas de mesa; r. do Rosario 157. (O 28977) E

ALUGA-SE um quarto para uma pessoa, com mobilia e pensão. Rua Senador Dantas, 23. (O 29925) E

ALUGA-SE um bom quarto com pensão, a casal, á avenida Gomes Freire n. 107, com direito a telephone. (O 29976) E

ALUGA-SE uma sala clara, arejada e independente, com direito a sala de espera; r. dos Ourives n. 9, 1º andar (junto á pharmacia Werneck). (P. 126) E

ALUGA-SE esplendida sala de frente, independente, com pensão, em casa; rua Visconde de Itauna n. 85, sobrado. (P. 2177) E

ALUGA-SE um quarto a senhora, a uma senhora que trabalhe fóra; rua Marcilio Dias n. 3. (O 29947) E

ALUGA-SE um quarto de frente, mobilado, com pensão, a casal sem filhos ou a dois rapazes de tratamento, em casa de familia; avenida Mem de Sá n. 124. (P. 147) E

ALUGA-SE um quarto, a rapaz, rua Silva Manoel n. 134. (P. 2004) E

ALUGAM-SE salas para consultorio medico ou advogado, com direito a telephone, na praça Tiradentes, esquina da rua Silva Jardim n. 3, 1º andar. (P. 2146) E

ALUGAM-SE 2 salas para escriptorio. A rua Theophilo Ottoni. Informações na mesma rua n. 17, loja. (O 29448) E

ALUGA-SE um bom quarto mobilado a um cavalheiro de tratamento ou a um casal sem filhos, em casa de familia; avenida Gomes Freire 139. (O 28799) E

Morphéa

A sua cura relativa pelo "HANSEOL" em pilulas e injecções.

O sr. Belmiro Dias Porto attesta que sua senhora esteve em estado muito adeantado de Morphéa e ficou curada sómente com dois vidros de "HANSEOL".

Depositarios: No Rio — J. M. Pacheco, Andradas, 45; em São Paulo — Baruel & Comp., rua Direita n. 1; em Bello Horizonte, Drogaria Araujo, rua dos Coethés n. 800. (18260)

ALUGAM-SE, juntos ou separados, os dois grandes predios reformados da rua Clapp 50 e D. Manoel 55. Amplos armazens e bons sobrados para moradia, junto á Exposição. (O 28878) E

ALUGA-SE um quarto mobilado a moças decentes, com pensão. Avenida Henrique Valadares 77, terreo. T. C. 3350. (O 29945) E

Tossís? Tomae BRONCHITAL

Deposito: — RUA URUGUAYANA, 111 — PHARMACIA BITTENCOURT. (693)

ALUGA-SE um bom quarto de frente, mobilado, a um senhor educado, á rua do Senado n. 235. (O 29958) E

ALUGA-SE o grande predio da rua da Lapa, 90, todo reformado de novo, aberto das 10 ás 4. Telephone 6120 Central. (P. 2175) E

ALUGA-SE em casa de familia, um quarto de frente, a rapazes do commercio, á rua V. de Inhauma, 53, 2º, proximo a R. Candelaria. (P. 2091) E

Lapa e Santa Thereza

ALUGA-SE uma linda casa bem mobilada em Santa Thereza. Monte Alegre, 86, bonde Paula Mattos. (O 29824) F

ALUGA-SE um magnifico quarto mobilado, bem arejado e independente; rua Aqueducto n. 121, Santa Thereza. (P. 2097) F

PILULAS de VIDA do DR. ROSS — Tonico Laxativo Universal. (1451)

ALUGA-SE a casal sem filhos ou senhoras, cavalheiros de tratamento, de tres quartos mobilados, com toda independencia, com banheira, etc., logar muito saudavel, em Santa Thereza, rua Monte Alegre 30. Tratar com Alves, das 9 ás 12 horas da manhã, e das 4 ás 5 horas da tarde. (P. 2171) F

Cattete, Laranjeiras, Botafogo e Gavea

ALUGAM-SE dois bons quartos, com pensão, rua General Polydoro, 130 (Botafogo). (P. 212) G

ALUGAM-SE quartos com pensão, para familias e cavalheiros de tratamento. Pensão Italiana, á rua Correia Dutra, 32. (P. 1091) G

ALUGA-SE optimo quarto mobilado a senhor de tratamento, em casa de familia; r. Corrêa Dutra n. 95. (P. 104) G

ALUGA-SE, em casa de familia, uma sala para casal sem filhos, por 305$, e um quarto para rapaz, por 185$000. Pedem-se referencias. B. M. 2905. (P. 1057) G

ALUGA-SE em casa de familia, á rua do Cattete n. 112, 2º andar, uma grande sala de frente, mobilada. (P. 82) G

ALUGAM-SE bella sala de frente e quartos mobilados, com pensão, a preço muito reduzidos. Pensão Familiar, praça José de Alencar n. 14, Cattete. (P. 2017) G

ALUGAM-SE, na rua das Laranjeiras n. 17, em casa de familia de tratamento, esplendidos quartos e salas, mobilados, para casal ou cavalheiros distinctos. (P. 2009) G

ALUGA-SE um quarto bem mobilado, em casa de familia; rua Andrade Pertence n. 41, Cattete. (P. 191) G

ALUGA-SE, em casa de familia, uma sala ou apartamento, de frente, com vista para o mar, perto dos banhos de mar do Flamengo, mobilado, a casal ou senhor de tratamento, com todo conforto e asseio; rua Buarque de Macedo n. 16. (P. 1091) G

A' rua Santa Christina, 25, tem um quarto mobilado, com pensão, para casal ou 2 pessoas, por 14$000 diarios; outro a 18$000 e mais dois a 5$ e 7$000 por pessoa. Tel. B. Mar 2840 (Gloria). (P. 88) G

ALUGA-SE, em 1º andar, bom quarto mobilado, a um ou dois senhores de tratamento; rua Silveira Martins n. 76, casa 14, junto ao 7. (P. 2051) G

ALUGA-SE um quarto mobilado, com meia pensão, á rua Conde de Baependy n. 13, Cattete. (O 29442) G

ALUGA-SE, na Praia de Botafogo, em casa de familia ingleza, uma sala mobilada, com café da manhã. Telephone Sul 406. (O 29438) G

ALUGA-SE um bello commodo, com janella para jardim, com bom pensão e bem mobilado, a um casal distincto, em casa de familia, com todas as commodidades; rua Buarque de Macedo 25, Cattete. (O 29857) G

ALUGAM-SE magnificos aposentos para casaes sem filhos ou senhores solteiros, á rua Benjamin Constant n. 141. (O 29983) G

ALUGA-SE, para casal distincto, uma excellente sala de frente, com ou sem pensão, em casa de familia de tratamento; rua Sorocaba n. 31, Botafogo. (O 29959) G

ALUGAM-SE dous bons commodos bem mobilados, com ou sem pensão, a casal ou a cavalheiros. Rua São Clemente 142. (P. 2140) G

FAMILIA aluga cede quarto, mobilado a cavalheiro, com pensão. Rua Carvalho de Sá, 72, Largo do Machado. (P. 2010) G

Leme, Copacabana e Leblon

ALUGA-SE em Copacabana, em casa de pequena familia, uma sala mobilada, com ou sem pensão, para casal ou solteiro. Travessa Miranda, 20, Copacabana. (P. 2167) H

EM casa de familia de todo respeito; aluga-se um quarto com pensão a casal ou a dois cavalheiros, quartos com pensão diarias de 20 a 25$, á rua Gustavo Sampaio 179, Leme. (O 29843) H

QUARTOS com agua corrente; forneço-se com ou sem pensão, excepto para familias. Hotel Balneario, r. Barroso 43, estação Copacabana. (O 27716) H

Haddock Lobo e Tijuca

ALUGA-SE excellente sala de frente a casal distincto ou cavalheiro, em casa de familia, á r. Haddock Lobo n. 8, sobrado. (P. 174) K

ALUGA-SE, em casa de familia, um salão terreo, de frente, para deposito de moveis, officina de costura ou dormitorio. Informações na pharmacia Bom Pastor, rua Desembargador Izidro n. 21, Fabrica das Chitas. (O 28989) K

ALUGA-SE com pensão, em casa de familia, um quarto para casal sem filhos; r. Haddock Lobo n. 30. (O 29727) K

ALUGA-SE, com pensão, e a pessoa de tratamento, uma boa sala de frente, á rua Haddock Lobo n. 77. Tem telephone. (P. 17) K

CASAL, aluga-se um amplo aposento com pensão, luz e banhos quentes 350$000 e mobilado 400$000, em casa de senhora respeitavel, rua Santo Henrique 148, Praça Saenz Pena. (P. 78) K

FAMILIA de tratamento, aluga magnificos aposentos mobilados, com pensão, em casa de centro de jardim, a casaes sem filhos ou cavalheiros distinctos, á rua Haddock Lobo n. 397. (P. 179) K

Saude, Praia Formosa e Mangue

ALUGAM-SE duas bellas salas de frente, juntas ou separadas, com moveis e boa vista para o mar; rua Senador Euzebio n. 51, sobrado. (P. 2085) I

Catumby, Estacio e Rio Comprido

ALUGA-SE uma casa grande, tendo jardim, arvores, á rua do Bispo n. 146. (P. 99) J

ALUGAM-SE, na avenida Dr. Paulo de Frontin, proximo á praça, dois quartos, uma grande sala, bom quintal, cosinha, W. C. e o mais necessario; aluguel 200$; trata-se na rua Dr. Aristides Lobo n. 244. (P. 42) J

MOTORES ELECTRICOS

Companhia Paulista de Material Electrico

Rio de Janeiro

RUA S. JOSE', 76 (570)

QUARTO. Em casa de familia estrangeira, aluga-se um mobilado, limpo e arejado, a moço solteiro. Rua Alzira Brandão, 41, Conde de Bomfim. (P. 69) E

São Christovão, Andarahy e Villa Isabel

ALUGAM-SE, em casa de familia, uma esplendida sala independente e um quarto, a senhoras ou casaes sem filhos, que sejam de todo respeito; rua Souza Franco n. 202, Villa Isabel. Ver e tratar das 9 ás 10 ½ da manhã. (P. 1168) L

ALUGAM-SE magnificos aposentos com agua corrente, bem mobilados, a pessoas de tratamento ou familias de tratamento; cozinha de 1ª ordem; rua Maria e Barros n. 200. (O 29851) L

ALUGA-SE uma porta propria para negocio ou officina, á rua Visconde de Santa Isabel n. 289. (O 29865) L

SALA grande, confortavel, independente, casa nova, familia de tratamento, a casal sem filhos ou rapazes. Rua D. Maria, 54, Aldeia Campista. (O 28969) L

SUBURBIOS

ALUGA-SE casa mobilada, 2 q., 2 s., terreno, cozinha. Preço rês 350$000. Cartas a Ramos, á K. T. nesta folha. (O 29367) M

ALUGAM-SE, em casa de familia, juntos ou separados, em centro de grande chacara; rua Marechal Hermes n. 24, Meyer. (O 29778) M

ALUGA-SE uma casa com luz electrica, 3 quartos, 2 salas, com grande terreno, frente a chacara para plantações, no suburbio da Linha Auxiliar; informa-se no armazem do Rosario, á rua D. Pedro. 17, Gruz nesta cidade. (O 29783) M

NICTHEROY

NA PRAIA do Icarahy, em frente ao mar, aluga-se um andar terreo com 3 quartos, 2 salas e bom banheiro; informa-se com o or. José na Gonçalves Dias n. 50, loja. (O 29542) N

PRECISA-SE alugar casa em Icarahy, com 4 quartos e 2 salas e demais commodos. Propostas a Aladino, neste jornal. (O 29937) N

ILHAS

ALUGA-SE, na ilha do Governador, Freguezia, uma casa, com 2 quartos, 2 salas, cozinha, quarto fóra para creados, com agua por meio de bomba e luz electrica; tratar no Hotel de França, praça Quinze de Novembro n. 42. Tel. 80 Norte. (P. 2036) X

Compra e venda de predios e terrenos

CASA — Mourão dos Santos em carreira-se de venda de predios e hypothecas, Rosario 163. (P. 187) N

CASA, vende-se uma nova com todas as commodidades, terreno todo murado. Vê-se no antetor intermediarios. Tratar com o proprietario á rua Paranaense n. 16 (Est. do Rocha). (O 28631) N

PREDIO, vende-se um moderno, contendo 4 quartos, 2 salas e mais dependencias, á rua 24 de Maio, Tijuca. Tratar á rua Lopes Trovão n. 4, Bomfim. (O 29884) N

VENDAS DIVERSAS

VENDEM-SE uma machina registradora "National", em perfeito estado, e um cofre "Chatwood", á rua da Assembléa n. 71, sobrado. (P. 1093) O

VENDEM-SE fogões a lenha, recem construidos, de todos os tamanhos, com os competentes utensilios de cozinha, proprios para aguas, preços baratissimos; á avenida Passos, 32. Ver e tratar rua da Patria, 34, teleph. S. 3313. Sá & Irmãos. (P. 2078) O

VENDEDORES por conta propria, precisa-se, para vender ao povo o melhor fio de linho marca Creco Sólva Estrella. Dirigir-se ao dr. Theophilo Winkler, rua Francisco Muratori, 98. (O 28986) O

VENDEM-SE um automovel Ford, e um Ford caminhão, baratos e perfeito funccionamento. Ver e tratar com Alfredo Corrêa, Nova Friburgo, E. Rio. (O 29879) O

VENDEM-SE e compram-se moveis e vende-se colchão e reforma-se por preço baratissimo. A. Rua do Cattete n. 205, loja. Attende-se chamados. Telephone B. M. 955. — A. BARROS. (P. 2179) S

VENDEM-SE um dormitorio modernissimo e mais moveis que se encommenda, tendo quem sirva de janelas e mais todos os utensilios de cozinha. Trata-se á rua Riachuelo, 25, das 12 ás 2 horas, na lª loja. (P. 2113) O

Terrenos e Bungalows

ATTENÇÃO! Vende-se magnifico terreno de 14 metros de frente por 50 de fundos, na rua Barão do Bom Retiro n. 4 B, em Pedra Bonita, perto do bonde, calçado, illuminado a electricidade e servido por 2 linhas de bondes. Preço de occasião. Tratar com o Sr. Amorim, Marechal Floriano n. 157. (P. 1085) N

TERRENOS para casas no bairro de Madureira, vendem-se em Anchieta, á prestações de 35$ até 100$, em terrenos com agua potavel, mais que do pagamento, nesta capital, entrada de quantia maior na entrega, tomando posse desde as primeiras prestações. UNICA OPPORTUNIDADE PARA OS QUE SE APRESENTAREM EM PREMEIRO LOGAR. Contrata-se grande numero de lotes e área de terreno com os proprietarios, companhias e revendedores, para serem vendidos á prestações com os nossos bungalows. Informações: rua Barão de Mesquita 152, sob., das 12 ás 14 horas, diariamente. (O. 28747)

O HOSPITAL DA CRUZ VERMELHA BRASILEIRA E

"O ELIXIR 914"

Uma prova eloquente do Grande Elixir 914, no tratamento das creanças.

Illms. Srs. Galvão & Cia. — S. Paulo — 22|5|922.

"Attesto que tenho usado em diversos doentinhos deste hospital O "ELIXIR 914", com magnificos resultados, sobretudo num caso de eczema generalizado que estava em tratamento ha já muitos mezes e que no fim do terceiro vidro de "ELIXIR 914" apresentava-se curado.

Dra. Celisa P. Soares.

Directora do Hospital da Cruz Vermelha Brasileira.

Não ha mais duvidas. O "ELIXIR 914" é o maior descoberta para a Syphilis. Não ataca o estomago e é bom de tomar.

A "FLUXO-SEDATINA" Cura Colicas Uterinas em 2 horas e combate todas as doenças do Utero, Inflammações dos Ovarios, Suspensões, etc.

Dep. — AV. S. JOÃO N. 145. — SÃO PAULO. (2843)

VENDEM-SE, por 6 contos, casa antiga e grande terreno á rua Angelina 63, Encantado. (P. 246) N

VENDE-SE uma casa e facilita-se o pagamento, informa-se na rua do Avenida n. 28, em Marechal Hermes, ou na rua do Cattete, 223, livraria. (P. 2048) N

VENDE-SE, em logar elevado e saudavel, o terreno casa com 6 espaçosos quartos e um externo para empregado, duas salas, cozinha, quarto banheiro, bom porão, quintal, luz electrica, a dois minutos de São Paulo (Porto Novo); trata-se á rua das Dores n. 65. Todas os Santos. (P. 1054) N

VENDE-SE o confortavel predio da rua Emilia n. 48, Meyer, com 3 grandes quartos, 2 espaçosas salas, copa, cozinha, com fogão a gaz e banheiro com lavatorio e banheira esmaltada. Bondes de José Bonifacio á porta; tratar com o sr. Sarret, á avenida Rio Branco n. 1, andar. Preço 42 contos. (P. 1074) N

VENDE-SE uma casa assobradada da rua Acuby n. 80. Grande terreno, rua n. 59, ampla quartos e salas. Preço 20 contos. Ver e tratar, quartos e salas, onde se trata. (P. 32) N

VENDE-SE um grande predio com 3 pavimentos, na Praia de Botafogo n. 242; chaves no n. 240, com o proprietario. (O 29966) N

VENDE-SE o predio da rua Barão do Bom Retiro n. 135 (Engenho Novo), grande terreno com fundos, todo arborizado; para ver, tratar. Trata-se todos os dias (Est. do Rocha). (O 28666) N

VENDE-SE um predio com dois pavimentos, á rua Sá Vianna n. 5, em Sá, Tijuca. (O 29791) N

VENDE-SE magnifico terreno á rua Passos, com 13 metros de frente por 30 de fundos. Tratar á Teixeira Soares n. 34, na rua S. Christovão n. 78. (O 28822) N

VENDE-SE confortavel predio á rua Marquez de Abrantes, com 11 commodos, em perfeito estado de conservação, terreno com 13 metros de frente e 150 de fundo, construido agora a tudo quanto modernas commodidades; visitas de 1 ás 5 horas. (O 29886) N

VENDE-SE casa em Sta. Thereza, composta de 6 salas, 1 chalet, a commodos de creados, 2 porões, jardim, a entradas, bonde á porta. Rua Joaquim Murtinho n. 180, ou rua Pereira n. 107, bondo Sta. Thereza. Preço, 70 contos. (O 29884) N

TRASPASSA-SE a casa da rua Cordeiro n. 67, Outra 69, a quem comprar os moveis e tapeçarias que a guarnecem, preço 10:000$. Pode ser vista todos os dias, das 2 horas ás 5 da tarde. (P. 70) F

TRASPASSA-SE o sobrado da rua Sete de Setembro 170, mobilado novo, ponto magnifico para pensão ou commercio, podendo ter 10 quartos, rendendo 1:000$ mensal. Ver e tratar no mesmo. (O 29891) P

Achados e perdidos

CASA CAMPELLO — Avenida Passos 29 e Travessa Bellas Artes 5 — Perdeu-se a cautela n. 32.939, desta casa. (P. 151) Q

CASA CAMPELLO — Avenida Passos 29 A e Travessa Bellas Artes 5 — Perdeu-se a cautela numero 37.747, desta casa. (O 20841) Q

DIAS & MOYSES, rua Barbara de Alvarenga n. 14, Rio de Janeiro. Perdeu-se a cautela n. 134775 desta casa. (P. 1048) Q

FRANCISCO Aguiar & C. Rua Sebastião n. 12. Perdeu-se a cautela n. 211.260 desta casa. (P. 229) Q

J. MENDES & C. Perdeu-se a cautela n. 49.000 desta casa. (P. 216) Q

JOSE' CAHEN, Rua Silva Jardim, 7, 17. Perdeu-se a cautela n. 182796 desta casa. (P. 2012) Q

M. GOMES & C., 13, travessa do Rosario. Perdeu-se a cautela n. 187... (O 28931) Q

NA manhã do dia 29 do corrente, perdeu-se um pequeno cão de raça, com o focinho preto. Quem o encontrou, favor levá-lo á rua Almirante Mariath, 25, proximo do Campo São Christovão, que será recompensado. (O. 28929) Q

CASA MADUREIRA — EXAME DA VISTA GRATIS — 95 — 7 SETEMBRO (692)

PERDEU-SE a caderneta n. 505443 da 3ª série da Caixa Economica do Rio de Janeiro, com uma carteira contendo documentos e mais de importancia e um pincenez de ouro. Quem achar e entregar na redacção deste jornal. (P. 1084) Q

PERDEU-SE a caderneta n. 30.245, da 1ª serie, do Banco da Caixa Economica do Rio de Janeiro. (P. 29) Q

R. CERQUEIRA, 84, rua Luiz de Camões 54, Perdeu-se a cautela n. ... desta casa. (P. 7005) Q

VIANNA, Esp. Santo, 28 e 30, Rua do Hospicio, Perdeu-se a cautela n. 54317 desta casa. (P. 1097) Q

DIVERSOS

ANTES de comprar o remedio aconselhado, vêr o preço na Drogaria André; Sete de Setembro, 39. (634) S

ALUGA-SE A' rua da Carioca n. 8, vitrine e parte de parede para vitrines ou chapelaria de casa. (P. 48) S

ACÇÃO ENTRE AMIGOS — Fica transferida a rifa do dia 2 de setembro, para o dia 18 do corrente. (P. 28) S

A VISAMOS a nossa distincta clientela que recebemos um lindo sortimento de vestidos para passeio, baile e theatro, a começar de 50$. Modelos de chapéos finos desde 18$. Chapéos de creanças e roupas brancas, tudo por preços de occasião. Mme. Machado, Praia St. Luzia, 132. Tel. C. 6268. (P. 214) S

ALUGAM-SE quartos para descanso, casa limpa e socegada. Cartas nesta folha a K. (O 29990) S

BORDADOS — Ensina-se por preços modicos, á rua Senador Alencar n. 118. São Christovão. (O. 28756) S

BANDOLIN, vende-se um novo. Para tratar na rua Gonçalves Dias, 17, sob. (P. 1093) O

CAPAS para mobilia, 9 peças 85$000, só na Casa Boiteux — Quitanda 33 — Tel. C. 1.850. (3381) S

TRASPASSES

PASSA-SE casa mobilada, em Olaria, 2 q., 2 s., terreno, aluguel 70$000, a quem comprar os moveis, 2 contos. Resposta A. C. N., nesta. (O 29366) P

TRASPASSA-SE uma ourivesaria, em boas condições, ver e tratar á rua dos Andradas, 75. (P. 2177) F

"CASA DE BORDADOS" — CONTAS DE MADEIRA — 500 Rs. a DUZ. — 200 Rs. a DUZ. — 600 Rs. a DUZ. — 800 Rs. a DUZ. — 700 Rs. a DUZ. — 400 Rs. a DUZ. — 900 Rs. a DUZ. — RUA DO THEATRO, 21 — "CASA DE BORDADOS" (2670)

CATARRHO — Peitoral Marinho elimina e desinfecta o pulmão — R. 7 de Setembro, 186. (633)

VETERINARIO

O dr. César d'Altrieux, de volta de sua viagem á Europa, novamente attende a chamados e dá consultas das 8 ás 10 horas, na pharmacia Paris, rua do Passeio 56. Tel. Central 2369. (P. 1072)

CASAL ALLEMÃO com um filho precisa de dois quartos mobilados ou não e com direito a cozinhar, nos bairros de Catumby, praça da Bandeira, Santa Alexandrina, etc. Offertas, com preço, á "Casal allemão" neste jornal. (P. 1104) S

Constipação — Aborta com 3 colheres de Peitoral Marinho — Rua Sete de Setembro 186. (633)

COM optima pensão, aluga-se quartos a casal ou rapazes do commercio. Dá-se pensão avulsa. Rua General Bruce 98. Tel. Villa 3465. São Christovão. (P. 2094) S

COSTUREIRA com longa pratica de vestidos finos, como crepe, georgette e outros, executa por modico preço, em sua residencia; procurar por d. Mathilde de Souza no largo do Rosario n. 22, antigo da Sé. (P. 2171) S

COMPRAM-SE 30 metros de gradil para jardim, com 1,30 ms. de altura, que esteja em perfeito estado. Cartas com offerta á Silva, rua Assembléa 58. (O. 28595) S

COM o capital de 300 mil réis acima, principia-se pequenas industrias que trazem bem estar ou independencia. Cartas a "Engenheiro". Rua da Lapa, 64. (O. 29726) S

CARTOMANTE — D. Maria Emilia, a celebre e primeira do Brasil e Portugal, consagrada pelo povo como a mais perita, a ultima palavra da cartomancia e em sciencias occultas; ás exmas. familias do interior e fóra da cidade, consultas por carta, sem a presença das pessoas; unica neste genero, maxima seriedade e rigoroso sigillo; á rua Visconde do Uruguay 474, perto das barcas em Nictheroy, e caixa postal n. 1.688, Rio de Janeiro. (P. 80) S

COMPRAM-SE roupas usadas de homens, machinas e tudo que represente valor, não se fazendo questão de preço; chamados por tel. N. 3670. Rua José Mauricio 43. (O. 29601) S

DESCONTOS. Commerciaes ou particulares com endosso de firma commercial. Condições especiaes. Secção Bancaria, Companhia Aurea. Avenida Passos, n. 11. (P. 1065) S

DINHEIRO? sob garantias de pianos e mobiliarios, que ficarão em deposito ou sob a garantia de depositario idoneo. Companhia Aurea. Avenida Passos n. 11. (P. 1065) S

DINHEIRO. Empresta-se sob hypothecas, antichreses, juro e caução de apolices, mesmo em usofruto, inventarios, promissorias, modico juro. Tratar com Moreira. R. Gonçalves Dias, 56. (P. 185) S

FIGUEIREDO, Gonçalves & Pires, compram e vendem predios e terrenos, transferencia de casas commerciaes e contratos. Uruguayana, 95. (P. 1037) S

GRAMOPHONES e discos. Compra-se e troca-se usados. Vende-se discos a 1$, 2$, 3$. Concerta-se gramophones. R. Uruguayana, 135. (O. 29669) O

Impotencia. Seu tratamento. Assembléa 54. Dr. Pedro Magalhães. (O 29478) S

LINHO das mais afamadas fabricas tcheco-slovacas, visita-se a pedido, domicilios, com mostuarios riquissimos e por preços que não podem ser discutido por ninguem no Brasil. Escrever ou visitar o dr. Theophilo Winkler. Rua Francisco Muratori 98. (O 28985) S

MACHINAS de escrever — Officina de concertos e deposito das melhores marcas de machinas, fitas e papel carbono. R. da Alfandega, 137. Teleph. Norte 3450 E. Magalhães. (O 24394) S

MME. TAGILD, continua residindo á rua S. Luiz Gonzaga, 146. (P. 2071) S

MME. Vaguimar, participa ás pessoas de sua amizade que reside á rua Dr. Maia Lacerda n. 67, Estacio. (P. 146) S

MOÇO só, sério e habilitado acceita commodo em casa de familia, em troca de lições. Cartas nesta folha, a "Mestre". (P. 2007) S

MODISTA de vestidos e chapéos, executa qualquer figurino com toda aperfeição, de 10$ a 30$; attende a chamados pelo teelephone Norte 2126, á rua Larga n. 45. (P. 166) S

Nevralgia — Em 5 minutos desapparece com Linimento Marinho — Rua Sete de Setembro 186. (633)

PIANOS velhos e perfeitos, compram-se; não se faz questão de preço. T. 4953 Norte. (O 29316) S

PIANOS a 800$, 850$, 950$ e 1:400$, vendem-se. V. Itauna 75. (O 29317) O

PIANO Bluthner, aluga-se; rua Senador Vergueiro, n. 105. (P. 2049) S

PIANOS — Visitem ou peçam preços e catalogos, a R. Ferreira & C. Tel. V. 3968, rua S. F. Xavier, 388. Fabricantes e importadores. A casa que mais pianos vende. Compram ou reformam usados. (632)

Pelo Mundo... Compra-se o n. 2 desta revista, por 5$000. Caixa Postal 443. (P. 215) S

Rheumatismo. Fricciona com linimento Marinho e a dôr cessa — Rua 7 de Setembro, 186. (633)

SER FELIZ nos negocios, amores, ter saude, realizar tudo que desejar; cartas com sellos para a resposta, a P. S. Estação do Mesquita, E. do Rio. (O 29763)

SYPHILIS e consequencias cura radical; injecções INDOLORES, de sua preparação, 606, e 914. Assembléa n. 54; das 10 ás 21. DR. PEDRO MAGALHAES. (O 29480) S

TERNOS a prestações de 15$ a 30$, sob medida, elegantes e economicos; Alfaiataria Veiga, praça Tiradentes, 39, sob. Junto á C. Telephonica. (O 29963) S

TENDO-SE extraviado a carta de fiança passada pelo Montepio Municipal, garantindo á proprietaria d. Maria Joanna Cherico o aluguel do predio á rua D. Anna Nery n. 524, occupado por d. Adelina de Souza Dantas, queira apresentar-se nesta Repartição, dentro do prazo da Lei, quem se julgar com direitos á referida fiança. (O 29040) S

UM rapaz decente, precisa de um quarto ou sala de frente, em casa de familia, paga-se até 60$000. Cartas a C. D. C., nesta folha. (P. 153) S

Virilidade. Tome JUVENTOL. r. dos Andradas, 43 e 45. (633)

V. EXA. precisa de sua casa ornamentada com tapeçarias a seu gosto, lembre-se de que ex-empregado de importante casa, poderá corresponder ao desejo de V. Exa. Chamados pelo telephone Norte 2875. (O. 29088) S

GONORRHEA e suas complicações. Cura radical por processos seguros e rapidos. — DRS. JOÃO ABREU e BRANDINO CORRÊA, das 8 ás 19 horas. Telephone 4803, Norte — Rua de S. Pedro, 54. (651)

MEDICOS

Dr. Alvino Aguiar

Pulmões, estomago e rins — Tratamento das anemias, esgotamento nervoso, etc. — Consultorio: rua São José n. 51, ás 4 horas. Telephone, 5868, Central. Residencia: travessa do Torres, 17. Telephone, 4365. Central. (687)

DR. CARMO PEREIRA — Molestias internas, molestias de creanças, syphilis e molestias venereas. Das 11 ás 13 horas, á rua 1º de Março 14. Tel. N. 5614 — Res.: r. Club Athletico n. 33 Tel V. 4109. (O 29810) R

DR. A. MONTEIRO, 21 annos de clinica, sendo 6 annos na Europa, medicina e cirurgia em geral, gratis aos pobres, das 10 ás 6 da tarde, rua Larga 55. Fornece e applica por 30$000, o legitimo 914 allemão. (O. 23114) R

Dr. Sette Ramalho

Clinica medica. — Rua Paysandú n. 25. Telephone B. M. 3880. (O 27036)

VIAS URINARIAS

Cura radical da gonorrhéa aguda e chronica e suas complicações. Assembléa, 54, das 10 ás 11. — Dr. Pedro Magalhães. (O 29479) R

Doenças dos pulmões, coração e app. digestivo

Dr. Alvaro Bruce Mallio

com pratica nos Hospitaes do Rio de Janeiro e Paris.

Consultas á rua Rodrigo Silva, 28. Das 2 ás 4. (3563)

DR. ESTEVAM REZENDE

OUVIDO, NARIZ e GARGANTA

Ex-adjunto dos profs. Weingaetner, Grossmann, Passow, em Berlim, e Neumann, em Vienna.

TRACHEO-BRONCHEO-ESOPHAGOSCOPIA — Tratamento cirurgico da ozena (technica do prof. Seiffert) e das dacryocystites (operação de West. Tratamento da asthma.

Consultorio: Rua do Carmo, 5, esq. S. José, de 1 ás 3. Tel. C. 2652. Residencia: Corrêa Dutra n. 129. Tel. B. M. 2433. (3343) R

RAIOS X Exames e photographias das doenças do estomago, intestinos, figado, pulmões, coração, rins, etc. Electricidade medica. Preços modicos. DR. RENATO DE SOUZA LOPES, professor da Faculdade. Rua São José 39, de 3 ás 6. (7285)

DENTISTAS

DENTISTAS

A Amalgama Princesa marca Cruz boa qualidade, está sendo empregada pelos melhores dentistas do Rio de Janeiro. Meia onça 5$000. (O 22918)

DENTISTA — Dr. Aldo Cunha, Tratamento rapido, garantido e completamente sem dôr, por preços modicos. Faz pela technica norte-americana, chapas, bridge work, e os demais trabalhos. Gabinete com installação moderna. R. Marechal Floriano n. 55. (O. 24128) R

DENTISTA

DR. MOREIRA SENNA. Extracções e tratamento de dentes completamente sem dôr. Collocação de dentes com ou sem chapa, corôas, pivots, obturações a porcellana, etc. Trabalhos rapidos e garantidos por longo tempo, a preços modicos e em prestações. Das 8 ás 20 horas. Rua Uruguayana n. 226, esquina de Marechal Floriano. (O 2141)

DENTISTA — Dr. Argemiro Pinto com pratica das Escolas de Nova York, Paris e Londres. Obturações desde 5$. Collocação de dentes desde 15$, etc., rua da Assembléa 123. (O. 1227) R

FAZENDA

Vende-se importante fazenda de café, cereaes e criação. Trata-se com Xavier, á rua Municipal n. 28, Rio de Janeiro. (P 2086)

COMMERCIO

Rio, 2 de outubro de 1922.

ASSEMBLÉAS ANNUNCIADAS

Companhia Pecuaria e Frigorifica do Brasil, dia 2, ás 2 horas da tarde.
Centro do Commercio de Café do Rio de Janeiro, dia 3, ás 2 horas da tarde.
Companhia Perfumaria Beija-Flor, dia 5, ás 2 horas da tarde.
Companhia Graphica Brasileira, dia 5, ás 2 horas da tarde.

CONCORRENCIAS ANNUNCIADAS

Directoria Geral de Obras e Viação da Prefeitura, para o fornecimento de material e accessorios para autos "Ford", dia 3, ás 2 horas da tarde.
Fabrica de Polvora sem Fumaça, para o fornecimento de artigos diversos, dia 6, ás 9 horas da manhã.

PAGAMENTOS ANNUNCIADOS

Hoje — Companhia de Acidos, dividendo de 25$000.
Dia 2 — Companhia de Fiação e Tecidos Confiança Industrial, juros.
Dia 1 — A Metallurgica de Construcções Mecanicas, juros.
Dia 1 — Companhia Cervejaria Brahma, juros.
Dia 2 — Companhia America Fabril, juros.
Dia 2 — Empresa Brasileira de Diversões, dividendo.
Dia 3 — Companhia Tijuca, juros.
Dia 4 — Companhia Tecidos Corcovado, juros.
Dia 4 — Sociedade Anonyma Cotonificio da Gavea, juros.
Dia 5 — Companhia F. e Tecidos Industrial Campista, juros.

REUNIÃO DE CREDORES

Fallencia de Nasser B. Safadi, dia 3, á 1 hora da tarde.
Fallencia de B. Albuquerque & C., dia 9, ás 2 horas da tarde.

Preços dos diversos generos de consumo no mercado

Aguas mineraes — Por caixa

Caxambu'	38$000 a 39$000
Lambary	34$000 a 35$000
Salutaris	36$000 a 37$000
Cambuquira	34$000 a 35$000
S. Lourenço	32$000 a 34$000
Prata	43$000 a 44$000
Vita	33$000 a 34$000

Alfafa — Por kilo

Nacional	—
Estrangeira	—

Arroz — 60 kilos

Brilhado, de 1ª	50$000 a 52$000
Idem, de 2ª	40$000 a 42$000
Especial	42$000 a 45$000
Superior	40$000 a 41$000
Bom	35$000 a 38$000
Regular	32$000 a 33$000
Rajado do norte	— 34$000
Canga	18$000 a 20$000
Meio arroz	24$000 a 26$000

Assucar — Por kilo

Branco, crystal	$580 a $640
Idem, 3ª sorte	$520 a $540
Mascavinho	$400 a $460
Mascavo	$310 a $340
2º jacto	$480 a $520

Algodão — Por 10 kilos

Sertões	40$000 a 41$000
Paulista	Nominal
Primeiras sortes	39$000 a 40$000
Mediano	36$000 a 37$000

Alcool — 480 litros

De 40 grãos	200$000 a 220$000
De 38 grãos	170$000 a 200$000
De 36 grãos	140$000 a 170$000

Aguardente — 480 litros

De Paraty	100$000 a 110$000
De Angra	90$000 a 100$000
De Campos	80$000 a 90$000

Aves

Frangos: Pequeno	— 1$500
Regular	— 1$800
Grande	— 2$000

Azeite

Sol, lata de litro	5$300 a 6$000
Guarany, lata de litro	5$300 a 6$000
Guarany, lata de 12 litros	60$000 a 64$000
Plaguiol, lata de litro	6$600 a 7$000
Plaguiol, lata de 10 litros	80$000 a 85$000
Plaguiol, garrafa de litro (caixa)	— 108$000
Plaguiol, garrafa de ½ litro (caixa)	— 52$000

Bacalhão

Diversas marcas (caixa)	120$000 a 150$000
Idem (meia caixa)	65$000 a 70$000
Americano (Halifax), tina	Não ha
Pexelim (tina)	100$000 a 110$000

Banha — De Porto Alegre, Por kilo

Lata de 2 kilos	1$900 a 2$000
Lata de 1 kilo	1$950 a 2$000
Laguna (lata de 20 kilos)	1$800 a 1$900
Itajahy (lata de 2 kilos)	2$000 a 2$100
Lata de 10 kilos	2$000 a 2$100
Lata de 20 kilos	1$950 a 2$000
Mineira e Paulista (lata de 20 kilos)	1$750 a 1$800
Lata de 2 kilos	1$850 a 1$880

Batatas — Por kilo

Rio Grande	$400 a $440
Mineira	$480 a $540
Paulista	$340 a $400

Breu — 280 libras

Escuro	Nominal
Claro	— 68$000

Cangica

Por 60 kilos	30$000 a 32$000

Cebolas

Por kilo	$550 a $500

Café — Arroba

Typo 3	— 27$300
Typo 4	— 26$600
Typo 5	— 25$900
Typo 6	— 25$200
Typo 7	— 24$300
Typo 8	— 23$700
Typo 9	— 22$500

Cimento

Dova	28$000 a 31$000
Atlas	28$000 a 31$000
Excelsior	— 30$000

Fumo — Em corda

De Minas	Por kilo
Especial	2$500 a 3$000
Bom	1$300 a 1$600
Baixo	$800 a 1$000

De Rio Grande	Por 15 kilos
Amarello, de 1ª	30$000 a 32$000
Dito de 2ª	28$000 a 30$000
Dito commum	25$000 a 26$000
Bom	23$000 a 24$000

De Bahia	Por 15 kilos
Especial	40$000 a 45$000
Superior	36$000 a 38$000
Bom	24$000 a 26$000

Rocha Faria & C.ª

Commissarios de café
Codigos: Borges, Ribeiro, etc.
End. tel.: ROCHAFARIA
MATRIZ — RIO
Rua Th. Ottoni 113 — 1º
Arm.: Camerino, 66
Caixa postal 710
Telephones: Norte, 2.254-3.035.
Adeantam sobre conhecimentos, sendo a commissão apenas de 700 réis por sacco.
FILIAL — Santos
Rua Santo Antonio, 62

Preços por 15 kilos, no Rio:

Typo 2	28$600 a 29$200
" 3	27$900 a 28$500
" 4	27$100 a 27$700
" 5	26$300 a 26$900
" 6	25$700 a 26$200
" 7	24$500 a 25$000
" 8	23$900 a 24$300
" 9	23$400 a 23$700

Informações: mercado CALMO.
Das consignações para Santos os conhecimentos e a correspondencia devem ser endereçados á Matriz. (2048)

BARBOSA, ALBUQUERQUE & COMP.

SECÇÃO DE CAFE'

Dispondo de ARMAZENS GERAES. Cobramos, primeiro mez, ARMAZENAGEM E TODAS AS DEMAIS DESPESAS, INCLUSIVE SEGURO E DEVOLUÇÃO DE SACCARIA ... 820 réis

Do segundo mez em deante:
ARMAZENAGEM ... 160 réis
SEGURO ... 50 réis

ADEANTAMOS SOBRE OS CONHECIMENTOS

Collocamos cafés a chegar mediante as amostras

CORRETAGEM, 300 réis por sacco
Caixa n. 622 — Rua do Rosario, 101.
ARMAZENS E MACHINAS PARA REBENEFICIAR: Rua da Saude, 160 e 162

—:— Cotações por 15 kilos —:—

Typos	Sul e oeste de Minas — Americano	Cõr	Outras Procedencias — Americano	Cõr
2	33$105	33$720	29$168	29$618
3	32$170	32$092	27$984	28$397
4	30$640	31$140	27$065	27$376
5	29$108	30$139	26$350	26$963
6	28$086	28$597	25$635	26$044
7	26$044	26$554	24$930	25$320
8	25$023	25$633	24$203	24$512
9	24$000	24$512	22$878	23$286

Mercado FIRME. — Sabino de Robertis, encarregado. (623)

Farinha de mandioca — 45 kilos

De Santa Catharina:	
Especial, de 1ª	32$000 a 34$000
Superior, de 2ª	24$000 a 26$000
Baixo, de 3ª	16$000 a 18$000

De Porto Alegre	
Peneirada	14$500 a 15$200
Grossa	13$800 a 14$200
Especial	17$500 a 18$000
Fina	16$500 a 17$000
Entrefina	15$500 a 16$000

De Laguna	
Peneirada	14$500 a 15$200
Grossa	13$800 a 14$200

Pinto, Lopes & C.

Escriptorio, r. General Camara, 43 — Rio. Armazem: r. Coronel Pedro Alves, 98.

EXPORTADORES E COMMISSARIOS DE CAFE' (621)

Farinha de trigo

1ª qualidade	31$500 a 31$700
2ª qualidade	30$000 a 30$200
3ª qualidade	29$000 a 29$200

Feijão — Por 60 kilos

Especial	29$000 a 30$000
Idem, regular	25$000 a 26$000
Fradinho	24$000 a 28$000
Mulatinho especial	20$000 a 22$000
Amendoim	43$000 a 44$000
De côres, de Porto Alegre	34$000 a 38$000
Manteiga	56$000 a 58$000
Enxofre, 66 kilos	44$000 a 46$000
Branco	48$000 a 50$000
De outras procedencias	22$000 a 25$000

Fubá de milho — 50 kilos

Mimoso	— 24$000
Fino	17$500 a 18$000
Grosso, commum	14$500 a 16$000

Farello de trigo — 35 kilos

Nacional	5$000 a 5$500

Fubá de arroz — 50 kilos

Nacional	34$000 a 36$000

Gallinhas

Regular	3$000 a 3$500
Especial	3$500 a 4$000

Ovos

Duzia	1$000 a 1$300

Kerozene — Por caixa

Americano	— 27$000

Milho — Por 60 kilos

Amarello	14$000 a 14$500
Branco	13$500 a 14$000
Mesclado	10$500 a 11$000

Manteiga — Por kilo

Mineira, especial	6$000 a 6$200
Dita superior	5$800 a 6$000
Dita regular	4$800 a 5$200

Mamona — Por kilo

Em caroço	— $450

Presunto — Por kilo

Nacional (S. Paulo)	4$800 a 5$200
Estrangeiro	9$000 a 9$500

ESTEVES, REZENDE & Cia.

Commissões — Consignações — Conta Propria
Adeantam 70 % sobre conhecimentos
Commissão: $700 por sacco
Escriptorio: Candelaria, 78 (sob.)
TELEPHONE — NORTE 6024
Armazem: rua da Gambôa, 133-135
TELEPHONE: NORTE 3796
Endereço telegraphico: "GRACIANO"
CODIGO — "Ribeiro"

Cotações por 15 kilos:

Typo 2	28$600 a 29$200
" 3	27$900 a 28$500
" 4	27$100 a 27$700
" 5	26$300 a 26$900
" 6	25$700 a 26$200
" 7	24$500 a 25$000
" 8	23$900 a 24$300
" 9	23$400 a 23$700

Mercado: FIRME. (2939)

Oleo — Kilo, bruto

De linhaça (barril)	2$600 a 2$700
Idem (lata)	— 2$400
De mamona	— 1$600
De algodão	1$500 a 1$600
De coco	— 2$000

Polvilho

De Minas, Rio e S. Paulo	$550 a $700
De Porto Alegre	$460 a $500
De S. Catharina	$380 a $400

Phosphoros — Lata

Olho	65$000 a 66$000
Brilhante	65$000 a 66$000
Rio Branco	65$000 a 66$000
Outras marcas	65$000 a 66$000

Pinho — Por pé

Americano	— $850
De Riga	Nominal
Spruce	2$500 a 3$000
Sueco branco	—
Sueco, vermelho	Não ha
De resina, por duzia	— 290$000
Do Paraná, por duzia	— 183$000
Dito de 2ª	— 168$000

Queijos

De Minas (por queijo)	1$500 a 4$100
Palmyra (caixa)	96$000 a 110$000

Sal

De C. Frio, grosso	— 5$000
Do norte, grosso	— 7$790
Idem, moido	— 8$690
Estrangeiro	Nominal

Toucinho — Kilo

Commum	1$350 a 1$450
De fumeiro	2$100 a 2$300

Tapioca

Diversas procedencias	$600 a 1$000

Vermouth

Italiano	75$000 a 80$000
Portuguez	50$000 a 55$000
Francez	80$000 a 85$000

Vinho — Por pipa

Virgem	— 950$000
Verde	— 950$000
Collares	— 1:100$000

Xarque — Por kilo

Do Rio da Prata	
Patos e mantas	1$200 a 1$300
Mantas	1$200 a 1$700
Rio Grande do Sul	—
Patos e mantas	1$100 a 1$340
Mantas	1$100 a 1$340
De Minas: Patos e mantas	1$000 a 1$400
De Matto Grosso: Patos e mantas	1$000 a 1$300

Vinagre

Branco	620$000 a 650$000
Tinto	620$000 a 650$000

MARITIMAS

VAPORES ESPERADOS

Genova, "Palermo"	3
Rio da Prata, "Regina d'Italia"	3
Genova e escs., "Cesare Battisti"	3
Hamburgo e escs., "Havenstein"	4
Portos do norte, "Iris"	4
Portos do norte, "Florianopolis"	4
Bordeaux e escs., "Eubée"	4
Rio da Prata, "Pincio"	4
Hamburgo e escs., "Cap Norte"	4
Rio da Prata, "Western World"	4
Rio da Prata, "Demerara"	5
Finlandia, "Brasil"	5
Portos do sul, "Ruy Barbosa"	7
Lisboa e escs., "S. Vicente"	8
Nova York, "Vestris"	8
Genova e escs., "Plata"	8
Genova, "Duca d'Aosta"	9
Southampton e escs., "Almanzora"	9
Portos do norte, "Rio Amazonas"	9
Rio da Prata, "Rè Vittorio"	9
Portos do norte, "Cuyabá"	10
Rio da Prata, "Avon"	10
Liverpool, "Benevente"	10
Nova York, "Cuyabá"	10
Hamburgo, "Caxias"	12
Rio da Prata, "Vandyck"	13
Portos do sul, "Marne"	13
Nova York, "American Legion"	13
Genova, "Mendoza"	14

VAPORES A SAIR

Santos e Rio da Prata, "Cesare Battisti"	3
Mossoró e escs., "Goyaz"	3
Amsterdam, "Rynland"	3
Rio da Prata e escs., "Palermo"	3
Genova e escs., "Regina d'Italia"	3
Lisboa, "Porto"	4
Cabedello e escs., "Campinas"	4
Santos e Paranaguá, "Winmark"	4
Santos, "Rio de Janeiro"	4
Rio da Prata e escs., "Eubée"	4
Manáos e escs., "Manáos"	4
Genova e escs., "Pincio"	4
Nova York e escs., "Western World"	4
Bahia e escs., "Oyapock"	4
Rio da Prata e escs., "Cap Norte"	4
Pará e escs., "Bahia"	5
Laguna e escs., "Lucania"	5
Rio da Prata e escs., "Bragança"	5
Porto Alegre e escs., "Itapema"	5
Santos e Rio Grande, "Ceará"	5
Liverpool e escs., "Demerara"	5
Hamburgo e escs., "Maranguape"	7
Porto Alegre e escs., "Itagiba"	7
Macáo e escs., "Itaquera"	7
Rio da Prata e escs., "Plata"	8
Rio da Prata e escs., "Vestris"	8
Pelotas e escs., "Itaipava"	8
Rio da Prata e escs., "Duca d'Aosta"	9
Genova e escs., "Rè Vittorio"	9
Rio da Prata e escs., "Almanzora"	9
Recife e escs., "Itapura"	9
Aracaju' e escs., "Itaituba"	10
Hamburgo e escs., "Amstelland"	10
Porto Alegre e escs., "Bocaina"	10
Santos e Paranaguá, "Rio Amazonas"	11
Hamburgo e escs., "Arinda-Mendi"	11
Southampton e escs., "Avon"	11
Rio da Prata e escs., "Highland Pride"	11
Nova York, "Highland Prince"	12
Nova York e escs., "Santarém"	12
Montevidéo e escs., "Ruy Barbosa"	12
Amarração e escs., "Mantiqueira"	12
Rio da Prata e escs., "American Legion"	13
Nova York e escs., "Vandyck"	13
Hamburgo e escs., "Albena"	13
Laguna e escs., "Flamengo"	13
Maceió e escs., "Iris"	14
Rio da Prata e escs., "Mendoza"	14

ODEON — PROGRAMMA — COMPANHIA BRASIL CINEMATOGRAPHICA — SERRADOR

SANDRA MILOVANOFF e BISCOT
os dois queridos artistas de "As duas Garotas" e de "A Orphãsinha", — reapparecerão dentro em pouco, no film em 12 episodios da GAUMONT
PARISETTE

HOJE, um novo triumpho, que se traduz pelo reapparecimento de
MAE MURRAY
a divinal creadora do luxuoso film CLEO DE PARIS em
O A. B. C. DO AMOR
7 actos de um romance encantador, e de luxo, em que MAE MURRAY nos delicia com os seus meneios de gatinha amorosa, e as toilettes lindas e elegantes que ella sabe vistir.

Ainda neste programma
A apotheose da Eucharistia
O Brasil adora JESUS HOSTIA
O coração brasileiro vibrou de amor e acções de graças a Jesus Sacramentado prestando-lhe a mais solenne homenagem de fé. — A magestosa procissão ao sair da matriz da Gloria. — O Santissimo Sacramento é conduzido ao carro triumphal — Mais de 50 Bispos, 500 sacerdotes e centenas de milhares de fieis, acompanham o S. Sacramento. — Irmandades — Congregações — Associações e Ligas catholicas, desfilam na Avenida Beira Mar.
Filhas de Maria entoam o Hymno Eucharistico — Collegios de meninas — A imponente procissão desfila na Avenida Rio Branco. "PRAÇA MAUÁ" — O magestoso altar de onde foi lançada a benção do S. Sacramento — Os escoteiros e Bandeirantes — Os fieis no mais recolhido respeito aguardam a passagem da pomposa procissão — As Filhas de Maria, junto ao magestoso altar cantam o hymno nacional.

UM CONCURSO ORIGINAL

2:600$000 em 30 premios para o melhor imitador do pequeno Jackie Coogan
no seu novo film O GAROTINHO que o ODEON vae exhibir no dia 9, SEGUNDA FEIRA

As inscripções encerram-se **Amanhã dia 3**
26 meninos e meninas já se acham inscriptos

CINEMA IRIS
Companhia Brasil Cinematographica
Rua da Carioca, ns. 49 e 51

HOJE — outro programma mais formidavel ainda!
NOTA — A Empresa do Cinema Iris pede a especial attenção de todos para a grandiosidade rara deste espectaculo de 15 partes!
A MARCA DO ZORRO
DOUGLAS FAIRBANKS
em que surge o espirito de cavalheirismo e de luta, de audacia e de bondade, de 8 actos sensacionaes, de um film que tem sido o mais falado destes ultimos dias, primeiro trabalho da "UNITED ARTISTS".
Juanita Hansen dá-nos o seu trabalho audacioso em 4 partes de
O FANTASMA INIMIGO
o bello drama da PATHÉ NEW YORK.
Temos no programma ainda — FAZ TUDO — magnifica comedia da SUNSHINE e os inegualaveis MUTT E JEFF em "ATOLEIRO".
Preços das localidades — Frizas com 5 logares, 8$000; Camarotes, idem, 6$000; balcões, 2$000; Poltronas, 1$500; Geraes, $500.
TERÇA-FEIRA daremos a REVISTA ODEON, com o sensacional match entre BRASILEIROS E PARAGUAYOS.

A GRANDIOSA — A IMPONENTE — A MAGESTOSA
PROCISSÃO DA EUCHARISTIA
O SUBLIME CONCURSO DA EGREJA ÁS FESTAS DO CENTENARIO
um film completo e que interessa a todos não só pelo flagrante de sua actualidade, como pela sua nitidez e completa reportagem. Trabalho de A. Botelho.

CINEMA AVENIDA

HOJE
O contrario do mal
um drama emocionante, em que se exalta o amor filial, e em que
LEWIS SARGENT
num pobre empregado de rapido tem um trabalho soberbo

Não ha no mundo absolutamente nada, que possa ser mais forte e mais bello que o amor de mãe!

Isto se prova no film Paramount que o Cinema Avenida hoje exhibe para prazer dos seus chics frequentadores

EXTRA
Desenhos animados
Tesourando a vida alheia

Quinta-feira — O MEU CAVALLO FIEL, com William Hart.

Carpinteiro Universal
Plaina com 2 tupias; desengrosso de 60 e 35 centimetros; serra circular; furador; 10 motores electricos, de 2 a 30 HP. Vende-se. Visconde de Itauna 7. (O. 29985)

Um guincho a vapor
1 dito electrico; 19 bombas centrifugas; 4 tornos mecanicos; 2 machinas de furar; 1 motor 30 HP. Westinghouse. Vende-se. Praça da Republica n. 199. (O. 29986)

PHARMACIA
Vende-se uma boa pharmacia em franca prosperidade, aluguel barato, com morada para familia, etc. Informações na drogaria Ignis, rua São Jorge n. 75, com o sr. Neves. (P. 128)

THEATRO MUNICIPAL
Concessionario: Walter Mocchi — Banqueiro da Empresa: Banco Hollandez para a America do Sul.

HOJE — Segunda-feira, ás 8 1/2 — 15ª recita do turno A
TURNO A
Il Cavaliere Della Rosa
Nieto — Fleta — Wildbrunn — Ciotti — Perichetti — Vitulli — Paoli Rubadi — Nardi — Fieri — Palai — Flore. Director de orchestra: Bellezza.

Terça-feira, ás 8 1/2 — 13ª recita do turno B — Grande successo
TOSCA
Nieto — Fleta — R. Morelli. Director de orchestra SANTINI. Despedida deste turno do tenor FLETA.
Pede-se ás pessoas que compraram bilhetes para a representação de "Cavalleria Rusticana" virem á bilheteria para substituil-os para 5ª-feira.
PREÇOS DE COSTUME.

Quarta-feira, ás 8 1/2 — 16ª recita do turno A
Guarany
dirigido por MASCAGNI
Fleta — Maria Rosa — Montesanto — Cirino — Pinheiro — Arcelli — Palai — Nardi
Despedida deste turno do tenor FLETA

Quinta-feira, ás 8 1/2 — 14ª recita do turno B
Excepcional acontecimento artistico — Pela unica vez — PIETRO MASCAGNI dirigirá a sua obra prima:
Cavalleria Rusticana
na estupenda execução de GABRIELLA BESANZONI, GIACOMO LAURI VOLPI, LUIGI ROSSI MORELLI
2º — Seguir-se-á:
ESTRÉA DA SCUOLA DEL VILLAGGIO, de FELIX WEINGARTNER, com Kirchhoff — Wildbrunn — Parvis — Rodrigo — Vitulli — Dentale — Nardi. Director: BELLEZZA.

Obedecendo ao regulamento policial em vigor, não é permittida a entrada nas platéas, balcões e galerias estando levantado o panno.
Os espectaculos nocturnos, salvo aviso em contrario começarão ás 8 1/2. (P. 204)

ELETRO BALL-CINEMA
EMPRESA BRASILEIRA DE DIVERSÕES
51 — Rua Visconde do Rio Branco — 51
A MAIS POPULAR E QUERIDA CASA DE DIVERSÕES DESTA CAPITAL
Paramount-Artcraft apresenta DOROTY DALTON, em o grandioso film
O idolo do norte

Programmas cinematographicos dos melhores fabricantes de films — Sensacionaes torneios de electro-ball (modalidade do tradicional apurl da pelota), disputados por verdadeiros campeões — Bilhares, pingpong e outras diversões — Aberto das 4 horas da tarde á meia-noite.
AO ELECTRO-BALL CINEMA
Visconde do Rio Branco — 51. (P. 2165)

HOJE, amanhã e quarta-feira o
CINEMA EXCELSIOR
apresenta o mais extraordinario e o mais sensacional dos films já offerecidos á curiosidade do publico
Tempestade
GRAND GUIGNOL em sete actos de tremendas emoções, acompanhado de musica propria e grande orchestra
Para locação AGENCIA POPULAR

PROGRAMMA NATALINI
O MAIOR LUXO — A MAIS FINA ARTE — A MAIS RIGOROSA SELECÇÃO

Apresentar-se-ha breve ao publico, com as mais modernas e sensacionaes producções européas.

BREVEMENTE estréa com o grandioso film em 6 partes monumentaes
Os Quatro Diabos
Um Drama emocionante de transes crueis
(Não confundir este film com outro já exhibido de egual titulo)

Para locação: **NATALINI & BARRETO** — Rua Chile, 7
Telephone C. 4033 — Endereço telegraphico — NATABART (O. 28.791)

PARTEIRAS
MME. GUIN, professora em partos, ex-interna da Maternidade de Paris, revalidada no Rio, partos e contra-trabalhos; o exame da gravidez, um mez antes, grande garantia. Rua Mem de Sá 95. Tel. C. 2996. (O. 27680)

Falta de menstruação
colicas uterinas, suspensões, regras escassas, atrazos; fica bom tomando capsulas Sevenkraut, de Apiol, Sabina e Arruda, são efficazes e garantidas. Deposito geral: Drogaria Geraldes, rua Uruguayana n. 114. Pedidos do interior, mais $500. Tubo, 7$000. (O. 25472)

MME. PALMYRA, que morava á Camerino 20 e 22, reside á av. Gomes Freire, 127, sob. Tel. 4777 C. (O. 23958)

PARTEIRA. Mme. Maria Josepha, diplomada pela 2ª de Medicina do Rio de Janeiro, com 20 annos de pratica, faz todos os trabalhos de sua profissão; attende dia e noite. Av. Gomes Freire n. 77, tel. C. 3643. (O. 29758)

PARTEIRA e enfermeira diplomada. Mme. Elvira, 20 annos de pratica, faz todos os trabalhos da sua profissão, attende de 1 ás 4, rua dos Andradas 149, phone Norte 5920. (O. 29690)

SENHORAS
Molestias das Partos — Tratamento dos abortos e suas consequencias, corrimentos, colicas utero-ovarinas, e regras irregulares e prolongadas. Assembléa n. 54, das 10 ás 18 horas. DR. PEDRO MAGALHÃES. (O. 29677)

Professores e professoras
AULAS de francez pratico. Mme. Guion, Cine Odeon, sala 48. (O. 28818)

AULAS de portuguez, arithmetica, algebra, escripturação, contabilidade. Rua S. Pedro, 145, sala 4. (O. 29521)

PIANO, VIOLINO
PROFESSOR ALLEMÃO
Rua Didimo 31, Villa Ruy Barbosa. (O. 27595)

DACTYLOGRAPHIA. Ensino gratuito, ás senhoras e senhoritas. Curso Freycinet. Uruguayana, 47. (P. 130)

DAME française, distingue enseigne pratiquement. Tel. B. M. 460. (P. 2030)

ESCOLA Preparatoria. Professorado, o melhor; mensalidades, as menores. Avenida Rio Branco, 161, 1º andar. (P. 100)

PROFESSORA
Senhora com longa pratica de ensino, leciona portuguez, historia, portuguez, desenho, pintura, pyrogravura, flor, francez e inglez, pratica e theoricamente, em curso particular ou em collegios. Para chamados, ao largo da 2ª de Dezembro n. 38. Telephone Sul 2184. (O. 29530)

PROFESSORA franceza, diplomada da "Université de France" e que aprendeu a ensinar a sua lingua. Cartas 93, rua São Januario. (P. 2030)

PROFESSORA bastante conhecida, dá lições a senhoras, port., inglez, francez, allemão, piano, etc. R. Gonçalves 21. (P. 2171)

VIOLINO e piano. Professor allemão, rua Didimo XXXI (Villa Ruy Barbosa). (P. 2113)

ULTIMOS ANNUNCIOS
EXCELLENT rooms, newly furnished, with every comfort and hygiene, situated in the heart of the city, the best in the business centre. Rua das Marrecas, 40. (P. 2241)

QUARTOS excellentes, com mobilia nova, em casa reformada, tendo todo conforto e hygiene e situados no centro da cidade, alugam-se a cavalheiros do commercio, de tratamento. Rua das Marrecas, 40. (P. 222)

ALUGA-SE boa sala de frente ou quarto grande com ou sem mobilia, em casa de todo socego, á rua Riachuelo, 272. (P. 222)

Para Familias e Cavalheiros
HOTEL D'OESTE
Estabelecimento de primeira ordem, situado no melhor ponto; em frente ás Thermas. Preços modicos. Optimo cosinha. Caldas, proprietario Conrado Decegilio — Poços de Caldas. (3588)

CASA A' VENDA
Vende-se por 130:000$, podendo ser metade á vista e metade a prazo longo, o predio da rua Barão de Amazonas (antiga Almirante Barroso); tem 4 salas, 8 dormitorios amplos, quartos para creados e mais dependencias confortaveis. A chacara, toda arborizada, tem agua e fructas e tudo o que se precisa. Vende-se por motivo de mudança. As chaves estão no Armazem Aragão, esquina da rua Conde de Bomfim; trata-se com o proprietario, á rua da Candelaria 44, 1º and. (O. 29837)

CACHORRO
Pede-se á pessoa que encontrar um cachorro vulgar, com orelhas grandes, com um beiço cortado, na parte debaixo, com chapa, no pescoço, tendo o nome "Marcante", que sahiu do trem da estação de Francisco de Sá até á da Central, com destino ao Rio de Janeiro, entregar á rua Francisco de Sá, Graphica se com em mil réis. (P. 74)

DE JUSTA FAMA
goza o insuperavel sal effervescente conhecido pelo nome Salvitae. Devido á sua acção efficaz, pode-se eliminar facilmente o acido urico, causa de muitos males e doenças. Nunca se viu outro producto que jámais reconhecido, tanto e nem antes a mais completa, em uso, cura as doenças de rins, bexiga, cuja causa são doenças do estomago, indigestão. (2809)

QUARTOS
Alugam-se dois quartos juntos ou separados, com boa pensão, a senhores de tratamento, unicos pensionistas, em casa de casal estrangeiro, sem creanças nem bichos. Buarque de Macedo, 30, sobrado. (P. 202)

AVES E OVOS
Vende-se um bem montado deposito em ponto central, com grande freguezia no interior, de comestiveis e aves, pagando pagas, aluguel; carrinho de mão, cofre, licenças pagas, etc. Informações com o sr. Vianna, rua Visconde Rio Branco 63. (O. 29854)

Harley-Davidson
Vende-se uma bella e possante machina, licenciada. Ver durante o dia na rua S. Francisco Xavier n. 121, com o sr. Pereira. (P. 1933)

ARMAZEM
Proprio para leiteria ou restaurante, traspassa-se o contracto do armazem do predio da Rua Buenos Aires 223. Trata-se á Rua dos Ourives n. 39. (P. 1098)

GALVANISMO
Precisa-se de bons officiaes nickeladores, á rua Riachuelo n. 172. (P. 1014)

CASA MOBILADA
Aluga-se no melhor ponto da Gloria, sobrado com 5 salas, duas salas, banheiro, esquecedor, quarto para creada, e um pequeno casal de familia, á rua Marquez de Itú. Informações pelo tel. n. 2089. (P. 2030)

ALUGA-SE
um quarto para casal ou solteiro, pensão ou sem pensão, á rua Sá Ferreira, sem creanças. Rua de São... (P. 2103)

PILULAS
VIRTUOSAS
Empregadas com successo nas molestias do estomago, figado ou intestinos. Estas pilulas além de tonicas são indicadas nas dyspepsias, prisões de ventre, molestias do figado, bexiga, rins, nauseas, flatulencias, mão estar, etc. São um poderoso digestivo e regularisador das secreções bastro-intestinaes.
A' venda em todas as pharmacias. Vidro, 2$000. Depositarios: Bragança Old & Cia. Rua Buenos Aires n. 171, Rio de Janeiro. (685)

Empregado — Socio
Rapaz, chegado do Norte, dispondo de 4:000$000 e com referencias de importante firma desta praça, conhecendo correspondencia commercial, deseja obter collocação para este ou outro serviço decente, dando esta importancia como fiança ou associar-se a qualquer negocio licito. Carta nesta redacção a A. V. (P. 1044)

Metaes para vitrines
e artigos de vidraceiro.
SANTOS SEABRA & C.ª
Rua LARGA, 40. Tel. 551, N. (780)

PETROPOLIS
Vende-se um excellente terreno com 33 metros de frente por 642 metros de extensão, proprio para chacara de flores, com duas boas casas, tendo agua encanada e installação de luz. Distante da estação cinco minutos. — Preço: 12:000$000. Trata-se com o capitão Francisco Camara. (P. 81)

Machinas de serraria
Vendem-se as seguintes: uma tupia com um fuso, tendo a meza 1,00x0,80, de E. Kiessling & C.ª, Leipzig — Plagwitz; uma serra circular com machina de furação, em banco de ferro, movel, com esquadro, etc., de J. Sajar & C.ª, Mahers-Halifax; uma machina de aplainar em tres faces, de J. Sajar; um rebolo ou esmeril, tambem de J. Sajar; uma serra de fita, tendo a meza 0,70 x 0,70; um carpinteiro "Universal" M. F. C. By Buffalo Forge C.ª, tendo uma plaina desempenadeira, uma tupia, uma serra circular, uma serra de fita e um torno; tem mais um eixo com uma luva e tres mancaes, medindo 7 metros, correias, polias e ferros para as machinas. A tratar com o dr. Soares. Informações na "Casa Rohan", á rua Senador Dantas 124, loja, ao lado do theatro Lyrico. (P. 1071)

Fogões a kerozene
Vende-se em prestações, e baratissimos a dinheiro. EMPRESA QUEIROZ. Rua de S. Pedro 133. (3521)

"URIC"
EM TABLETTES
Pharmaceutico Theophilo de Andrade. Medicamento homoeopatha que dissolve e expelle o acido urico, empregado nas dores dos rins, arthritismo, calculos, areas, bilis, arterio-sclerose, obesidade, gotta, regeiras, e todas as perturbações do apparelho urinario. Não tem dieta. Drogarias Baptista, Huber, Pacheco, Granado & C. Preço, 2$500. (600)

COQUELUCHE
O unico remedio para a sua cura é a COQUELUCHINA. Em todas as drogarias. (658)

Escola de Córte
A mais antiga e conhecida, curso completo em 24 lições (tres mezes), sendo o ultimo gratuito para pratica, 12 lições de corte 30$ e 12 de chapéos 30$, na r. Sete de Setembro 135, sobrado. Tel. Central 547. (3798)

Em optima praia
de banhos, aluga-se uma boa casa para pequena pensão ou familia de tratamento, em Nictheroy. Informações telephone Villa n. 1163. (P. 2106)

Companhia de Loterias Nacionaes do Brasil
Extracções publicas sob a fiscalização do Governo Federal, ás 2 ½ e aos sabbados ás 3 horas. — RUA VISCONDE DE ITABORAHY N. 45.

HOJE — HOJE	AMANHÃ — AMANHÃ
28 — 20	26 — 19
20:000$000	20:000$000
Por 1$600, em meios	Por 1$600, em meios

DEPOIS D'AMANHÃ
17 — 9ª
50:000$000
POR 8$000 EM DECIMOS

PLANO CENTENARIO
EXTRACÇÃO EM 7 DE OUTUBRO DE 1922
30 — 1ª
PREMIO MAIOR
200:000$000
Bilhete inteiro, 22$000 — Decimo, 2$200.

Este extraordinario plano além do premio maior tem o 2º de 30 contos, o 3º de 20 contos e muitos outros de 10, 5, 2, 1, 500$ e 200$, premiando tambem as approximações e dezenas dos 42 primeiros premios.

NÃO TEM BILHETES BRANCOS

Os bilhetes para essas loterias acham-se á venda na séde da Companhia á rua 1º de Maio 55, que acceita e despacha com promptidão os pedidos do Interior acompanhados de mais $900 para o porte do Correio.

A ALL AMERICA CABLES INC.
avisa seus distinctos freguezes que a partir de 1º de Outubro entrará em vigor a nova tarifa trimestral equivalente ao cambio de 1$460 por franco ouro.
As novas tarifas podem ser obtidas no escriptorio da Companhia á
RUA RODRIGO SILVA, 42.
(3624)

OPERARIOS
Precizam-se na Companhia Cervejaria Brahma. — Rua Marquez de Sapucahy n. 200. (2140)

As chamadas tosses seccas
O illustrado redactor-chefe do "Carasinho", o sr. Gregorio Mendes, espontaneamente dirigiu ao depositario geral a seguinte carta:
"Carasinho, 4 de agosto de 1908 — Illmo. sr. Eduardo C. Sequeira, Pelotas — Tem a presente por fim informar-vos de mais uma importante cura, feita pelo poderoso Peitoral de Angico Pelotense. Eis o caso: Minha filhinha Cefisa, com 5 annos de edade, de constituição muito debil, soffria de uma tosse pertinaz, das chamadas tosses seccas, que me fazia constantemente pensar na terrivel tuberculose pulmonar.
Depois de experimentar diversos medicamentos que por ahi são annunciados como especificos para taes molestias, já quasi sem esperanças de salvar minha filhinha, em hora feliz lancei mão de vosso preparado poderoso e tenho a satisfação de dizer bem alto que com um só vidro ficou minha filhinha curada radicalmente. Sirva este facto de esperança a outras nas mesmas condições. Sendo esta fiel expressão da verdade, podeis fazer desta o uso que vos convier. Do amigo obr. — *Gregorio Mendes*, (Redactor-chefe do "Carasinho")".
O Peitoral de Angico Pelotense não exige resguardo.
A' venda em todas as pharmacias e drogarias do Estado.
Deposito geral e fabrica:
Drogaria Eduardo Sequeira — Pelotas
Depositos no Rio de Janeiro: Drogarias J. M. Pacheco; Araujo Freitas & C.; Rodolpho Hess & C.; Granado & C.; Vva. J. Rodrigues & C.; E. Legey & C.; F. R. Baptista & C.; Freire Guimarães & C.; V. Rufier C.; Araujo Penna Filhos; A. Gesteira, etc. Em S. Paulo, Minas e Bahia, etc. (1234)

CHACARA
Vende-se uma em Jacarépaguá, á rua Capitão Menezes n. 193, grande terreno todo arborizado, dando alguma renda, casa boa, luz e agua. (O. 29856)

Predio por rs. 55:000$000
Vende-se bem localisado com tres quartos, sala de jantar, visita, cópa e cozinha, tendo em baixo porão habitavel e bom quintal, na Rua Uruguay. Informa-se á Rua da Alfandega n. 241, sobrado. (O. 29884)

Pharmaceutico
Para dar nome, tem pratico de carta. Informações com preço a R. M., nesta redacção. (O. 29835)

Pensão Sul-America
Aposentos para familias e cavalheiros, perto dos banhos de mar. Rua Senador Vergueiro ns. 111/123. (O. 29826)

Piano - Pianola
Vende-se na cor de acajú, cordas cruzadas, sete oitavas, toca 88, perfeita. Avenida Gomes Freire 19 A. (O. 29828)

Antiguidades, curiosidades
objectos em ouro e pratas antigas, compra-se pagando o maximo.
CASA AMERICANA
Ouvidor 69. Tel. Norte 839. (P. 1029)

CASA MOBILADA
Traspassa-se uma com dez quartos, salas, tudo alugado. Aluguel razoavel. Avenida Gomes Freire 45. (O. 29850)

Casa — Procura-se
Casal estrangeiro de tratamento com uma filhinha, procura casa pequena com jardim e não muito longe do centro, pagando até 350$000. Informações, etc. pelo telephone Norte 1554 a Mauricio, nos dias uteis. (P. 1095)

OZENA
(FETIDEZ NASAL)
Cura garantida e rapida, pelo
DR. EURICO DE LEMOS
"especialista de doenças de garganta, nariz, ouvidos e bocca". Professor livre da Faculdade de Medicina do Rio de Janeiro. Consultorio, rua da Assembléa n. 13, sobrado, das 12 ás 6 horas da tarde. (P. 2047)

PENSÃO MILTON
Este bem montado estabelecimento dispõe de bellos e confortaveis aposentos para familias e cavalheiros de tratamento, com boas salas de frente, proximo dos banhos de mar, com todos os requisitos modernos e situados no melhor bairro desta capital, á rua Marquez de Abrantes n. 26. (P. 2186)

PALACETE
Vende-se um moderno com optimas accommodações, situado em Ipanema. Trata-se com Souza á rua da Alfandega n. 57, 1º andar. (P. 2122)

TIJOLLOS
Vendem-se de primeira qualidade. Trata-se com Souza á rua da Alfandega n. 47, 1º andar. (P. 2121)

QUARTO
Aluga-se um de frente para um senhor ou dois rapazes do commercio. — Tem telephone. Avenida Salvador de Sá n. 11, sobrado. (P. 2154)

COMPRAMOS
ANTIGUIDADES — OBJECTOS DE PRATA, OBJECTOS DE ARTE
Curiosidades, colchas, de damasco, prata em baixellas, porcellana, crystaes, joias, leques e tudo que for antigo e artistico A MINA DE OURO — Avenida Rio Branco n. 137. Telephone Central 1222. (P. 177)

Motor de 45 a 50 Cavallos
**Vende-se 1 horizontal, em perfeito estado, marca franceza, sem caldeira, por 15:000$000.
Informações em São Paulo, na Companhia Guatapará, á rua Direita n. 7 — 3º andar, sala 33.** (3550)

RAIOS X
DR. JORGE A. FRANCO. Consulta com exame pelos Raios X, 25$000. Tratamento moderno das doenças do estomago, intestinos, figado, pulmões, coração, rins, ossos, etc. — Photographias, 60$000. 15, Largo da Carioca, de 1 ás 6, todos os dias. Tel.: C. 3128. (630)

"Gonorrheno"
Cura certa das gonorrhéas quer recentes ou antigas. Para os corrimentos basta 1 só vidro. Leiam o nome Gonorrheno. V. 3$. Pelo correio 3$000. Vende-se na r. General Pedra n. 88. F. no 88. (P. 2200)

SITIO
Deseja-se comprar um proximo á capital, com bastante terras proprias e muita agua. Cartas contendo informações detalhadas para G. G. G., nesta folha. (P. 52)

VENDEDORES!
Precisa-se de vendedores para artigo de facil venda, bom commissão. Rua Theophilo Ottoni n. 95, sobrado, das 11 ás 12 horas. (O 28937)

GLORIA
Aluga-se a casal ou cavalheiro distincto quarto junto com escriptorio, salão, muito bem mobilado, vista esplendida para jardim da Gloria, todo o conforto. Perto exposição, em casa de familia franceza de rigoroso asseio e socego. Entrada rua Almirante Balthasar 27 (esquina jardim da Gloria.) (P. 50)

Doenças de ouvidos garganta, nariz e bocca
Cura garantida e rapida do OZENA (fetidez do nariz) processo inteiramente novo
DR. EURICO DE LEMOS professor livre dessa especialidade na Faculdade de Medicina do Rio de Janeiro. Consultorio: rua da Assembléa n. 13, sobrado, das 12 ás 5 da tarde. (P. 2046)

Empregado conhecendo electricidade
Precisa-se de um rapaz com alguma pratica de venda de machinas electricas, preferindo-se conhecedor de dactylographia. Offertas com referencias á caixa postal n. 1265. (P. 2034)

Ouro
M. 4$700
Compra-se ouro, prata, platina, brilhantes e joias; paga-se bem. Officina de concertos de joias e relogios. Compra-se prata (moeda do imperio). Especialidade em concertos de bolsas. — Rua Vasco da Gama n. 5. (O 23654)

Amassadeira para pão
"Record", para 100, 150, 300 e até 1.000 kilos, ver em exposição Casa Biagio. Praça da Republica 199 e Visconde de Itauna 7. (O. 29984)

PIANOS
Afinador e reformador de pianos, pianolas, harmonios. Trinta annos de pratica. Chamados telephone Central 2426. Trabalhos perfeitos. (P. 2191)

LAVOURA
Precisam-se de homens portuguezes que queiram trabalhar na lavoura. Informações no Boulevar 28 de Setembro n. 13. (P. 2120)

Terrenos no Leblon
Vendem-se a prestações. Avenida Rio Branco n. 40, 1º andar. (O 28739)

Aprendizes confeiteiros
Precisam-se, na Fabrica Behring, á rua 13 de Maio 29. (O. 29897)

PHARMACIA
Precisa-se de um rapaz de conducta afiançada, para servente, á Avenida Mem de Sá n. 115. (O 2107)

Palacete — Hotel
APOSENTOS SEM PENSÃO
Optimos, com agua corrente, todos com janellas de frente, varanda e jardim; para casaes e pessoas de tratamento. — Rua Riachuelo n. 214. — Telephone Central n. 5.356. (P. 2102)

FAZENDA
NEGOCIO URGENTE E DE OCCASIÃO
Vende-se uma boa fazenda de criação, com boa casa de moradia, casas para colonos, grande pomar, clima esplendido, com 110 alqueires de pastos de capim gordura roxo, bom capoeirão com 30 cabeças de gado, carros de boi, etc., a 2 1/2 kilometros de uma estação central em que param todos os trens da linha do centro, e a 3 1/2 horas desta capital.
Para ver e tratar com Pedro Miguel, estação de Commercio, Estado do Rio. (O 26461)

Terreno em Icarahy
Vende-se superior lote. Trata-se com o sr. Vaz á rua Lopes Trovão n. 135, Icarahy, todos os dias, até 12 horas. (O 28997)

44, PRAIA DO RUSSELL
Alugam-se quartos luxuosamente mobilados. (O 29806)

CARLTON HOTEL
Alugam-se magnificos quartos para casaes e solteiro. Agua corrente em todos os quartos, a cinco minutos da exposição: para familias preços especiaes, comida de primeira ordem. Rua Catete, 44. Telephone B. M. 2891. (O 28982)

CHAUFFEUR
Para auto caminhão Ford. Precisa-se um bom e com referencias. Rua São Luiz Gonzaga n. 68. (P. 2065)

Telhas typo francez
Vendem-se ao preço de 300$000 milhar. — Rua d. Manoel n. 16. (P. 1052)

Bexiga, Rins, Prostata, Urethra, Diathese Urica e Arthritismo
A UROFORMINA, precioso antiseptico desinfectante e diuretico, muito agradavel ao paladar, cura a insufficiencia renal, as cystites, pyelites, nephrites pyelo-nephrites, urethrites chronicas, catharro da bexiga, inflammação da prostata. Evita o typho, a uremia, as infecções intestinaes e do apparelho urinario. Dissolve as areias e os calculos e acido urico e tratos. Nas pharmacias e drogarias. Deposito: Drogaria Giffoni — Rua Primeiro de Março n. 17, Rio. (2789)

PHARMACIA
Vende-se proximo a Nictheroy, antiga e bem sortida. Informações á rua de S. Pedro n. 136. — Rio. (O 28946)

MANICURE
Mme. Rosita. Trabalha com perfeição. Vae a domicilio. Chamados pelo telephone Central n. 1.660. (O 28932)

GUARDA-LIVROS
Acceito escriptas avulsas, atrazadas, balanços, etc., por preços modicos. — Cartas a J. R. neste jornal. (O 28927)

TAUBATE'
CHACARA E CASA MOBILADA
Vende-se perto da estação, a preço de occasião, uma casa attractiva, de construcção solida, bem mobilada e com todas as dependencias para familia de tratamento. Chacara de 3500 metros de terreno, todo plantado com diversas arvores fructiferas, clima saluberrimo, vista encantadora, agua, rêde de esgoto, luz electrica, collegios de primeira ordem, etc. Peçam informações ao proprietario, 34, rua dr. Emilio Winther, 34, Taubaté, Estado de S. Paulo. (O 28671)

Os cofres Nascimento
São imitados mas não egualados procurae-os na rua General Camara 221, Telephone Norte 2934. (O 23888)

Pinturas de cabellos
Mme. Oliveira, tinge cabellos só a senhoras. Seu preparado, completamente inoffensivo, de exclusiva base de Henné, não suja roupas nem impede de lavar a cabeça; faz pretos, castanhos e louros, acajú. Rua Moncorvo Filho n. 1, sobrado (antiga rua do Areal), defronte do Senado. Telephone Norte n. 6514. (O 24.2..)

AGUAS MARINHAS, TURMALINAS
em bruto, compra-se qualquer quantidade que sirva para lapidação. — Lapidação Allemã, rua Carlos de Carvalho 49, (Morro do Senado). (O 25369)

Terras para café
Vendem-se em Araçatuba, Estado de S. Paulo, cortadas pela Estrada de Ferro Noroeste do Brasil, lotes de 10 alqueires para cima, a prazo ou á vista, proprias para qualquer cultura, em mattas virgens e optimas vestimentas. Trata-se em Araçatuba, com o sr. Antonio Messias Franco, e em São Paulo, com o sr. Franco de Mello, á avenida Paulista n. 51. (2391)

"915 Homœopatha"
EM TABLETTES
Dynamisação em primeira centesimal do 914 (Néo-Salvarsan), pelo pharmaceutico Theophilo de Andrade. Empregado contra a SYPHILIS em todas as suas manifestações, taes como: rheumatismo, feridas, manchas da pelle, eczemas, empigens, espinhas, escrophulas, darthros, erysipelas, bubões, tumores, etc. Não tem dieta. Preço 2$500. Granado & C.ª, 1º de Março, 14; Casa Huber e r. Uruguayana, 91. (633)

Vidros e espelhos
Fornecem e collocam.
SANTOS SEABRA & C.ª
Rua LARGA, 40. Tel. 551, N. (780)